泰東日報

昭和十年一月廿六日
舊曆甲戌十二月廿二日
西曆一九三五年

發行人 阿部眞言　印刷人 李永善　編輯人 李福綿
本報創刊西曆一九〇八年
社址 大連市奧町八十五番地
電話 社長室四三一四 營業部八〇九一 編輯局八〇九二 廣告部八〇九三

價目		
本埠	外埠	廣告
零售每份五分 每月壹元三角	每月壹元五角五分 半年八元四角 全年十六元 以上俱以現大洋本位	每行(五號字十三字)一日刊費壹元 指定特別地位加倍 長期另議

今上於臘月風和中
昨日由旅幸連
沿途賞覽旅大南道之風光

(旅順二十五日國通電)在旅順避寒中之皇帝陛下、於二十五日午前十時以畧式鹵簿、由鄭總理大臣沈宮內府大臣許寶蘅主務官張侍從武官長及各侍從武官等扈從、由旅順出發、沿途賞覽旅大南道之風光、而幸臨大連矣、

聖上行宮
星浦星乃家權充
晨來內外即掃除潔
以期奉迎聖駕無遺憾

皇帝陛下在連之行宮、爲殊、室內已由先至之行幸事務官有光榮之星個浦星乃家、晨來整頓諸項準備、如斯至午前十即整頓內外、掃除潔淨、正門時五十分鹵簿爲關東州廳前驅均張設幔幕、以對奉迎、期無之警衛自勵中、次即爲沿途嚴遺憾、陛下之御座、爲南側舊重之警衛、陛下抵星乃家時、布館樓上之日本廳兩間、可由星受先至之三格格及諸員等奉迎個浦公園一帶一望渤海之美景而幸臨星乃家矣、

興安東分省 發見砂金山

【奉天二十四日國通電】高呼黃金或攜回金塊樹立凡有計劃而夢想一攫千金者、幾有不絕之勢、前報滿洲已發見年產黃金一萬五千噸之金礦、致與黃金迷者以極度之興奮、惟此次興安東分省、又新發見一砂金之山、以是殊成爲良好之話題、此項砂金發見之處所、爲布特哈旗模故漢三步街西方約一百八十華里之地點殊屬相當有望者、故興安東分省近已派專門家、前往實地調査矣、

俄軍昨突射擊我軍
我軍當即應戰擊退
於喀爾喀廟附近之國境

【海拉爾廿五日國通電】包魯諾爾北端在喀爾喀廟附近、在國境偵察中之滿洲國軍、於廿四日正午突受蘇聯側國境監視兵之不法的射擊、竟致有死傷者、於是滿兵當即出動應戰云、【海拉爾廿五日國通電】據昨夜、電稱蘇聯監視兵、於喀爾喀廟附近、突如襲擊滿洲國兵、在此戰鬥、滿洲國軍瀨尾指導官外兵一名合計二名戰死、負傷者數名、但結果似已將蘇聯不法兵擊退云、

對俄機越境抗議
俄方表示歉意

【新京二十四日國通電】於本月十四日午後一時蘇俄飛機二架在綏芬河上空私自越境、於不時着陸後又飛回蘇俄國、關內事件、當時即由北滿特派員對於駐哈蘇俄總領事、提出嚴重抗議、茲於二十三日該總領事、以莫斯科政府之電報、表示遺憾之意、其大要如次、該飛機係由尼克利斯克諸斯里斯基出發在進向斯巴斯克該途中正在興凱湖附近之際適因天氣惡劣、致失進路、乃誤入滿洲國內、現判明該兩機均係民間飛機、此全然因不可抗力者、故對此越境事實、莫斯科政府殊表示遺憾之意云云、

外蒙赤軍侵境頻仍
國軍決痛與掃蕩
增派警備軍前赴海拉爾

【新京二十五日發電】據二十五日關東軍司令部發表稱、鮑伊爾湖外蒙兵侵入問題、至二十四日竟俄然尖銳化、終因外蒙兵之不法射擊、滿洲帝國、爲一掃國境之不安、而有重大之決意、即外蒙兵十數名於一月八日爲擬占據鮑伊爾湖之河口、乃侵犯滿洲國境、九日乃占領哈爾哈河、烏爾遜河、恰里斯河三河三角地帶之大部分、對此興安北分省警備軍、於一月十四日爲警備該方面、特向廿珠爾廟方面派遣一部隊、嗣於二十四日爲視察哈爾哈附近外蒙兵之有無、由軍事教官本多中佐以下十一名、正在近至該地附近之時、突被外蒙兵一齊射矣、因此、當即應戰、日系軍人瀨尾中尉及兵士一名戰死、下士一名則負有重傷云、【海拉爾廿五日國通電】現正由海拉爾警備軍增援中、此役結果、白本日午前十時半許、興安〇兵〇團〇〇〇名、正在〇名已意氣洋洋急向〇〇方面出動、

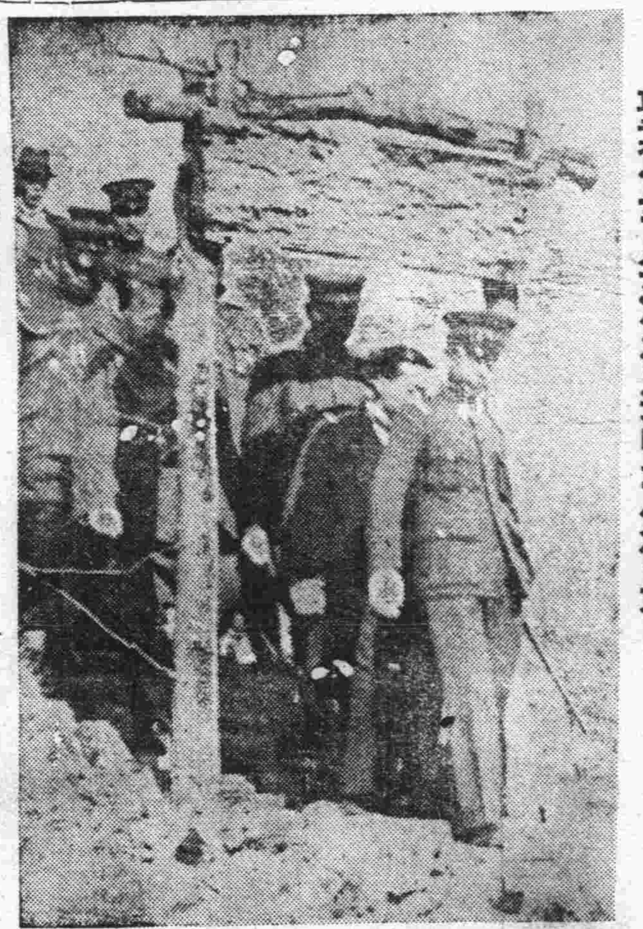
聖駕幸星浦後遊覽之御影

國境不法事件頻仍
確係蘇俄有所嗾使
滿日兩當局極爲重大視

【新京廿五日電】包伊爾湖三角地帶之外蒙兵侵畧爲哈爾廟附近之日系軍人射殺問題、滿洲國軍與關東軍極爲重大視、故有一掃不安之決意該種外蒙兵不法侵入 種種暴虐行爲、以包伊爾湖爲中心、昨年末以來、屢爲發生、爲該城境蒙古兵所架去或殺傷之滿洲國住民甚多云、即克拉林廟西方喇嘛僧架去事件、架去日人不澤澄氏等事件、又在哈洛奧包附近呼倫貝爾斯國境監視兵不法射擊事件、最近於一月八日有蘇蒙兵十數名、由比爾湖東側地區、沿烏爾森河越逾滿洲國境、驅逐在哈爾附近滿洲國自衛團並將三角地帶之奧毛羅阿特包佔領 而外蒙兵之侵入滿洲國領土內、作不法行爲者、乃係由於蘇聯之嗾使也、日滿兩當局顧慮該事件之重大性、將來或將惹起不辭事件亦未可知、故有出以强硬手段之決意云、

日永見部隊昨
已佔東柵子

【新京廿四日發電】於廿三日在紅泥灘附近前進陣地營宿之永見部隊、於二十四日拂曉向旅長劉自珍之根據地開始進攻矣、目下已占領某重要地云、

【新京二十五日國通電】據關東軍發表稱、長城線戰鬥狀況如次、二十三日在紅泥灘敗退之宋哲元軍、在東　子（爲長城東側之部落明係滿洲國領土）、留有一部隊、其餘則於獨石口集中勢力、因是永見部隊於二十四日擊退東子宋軍、即占領該地矣、

自衛行爲
日外部見解

【東京二十五日國通電】日外務省對於中國有根據不脅威不侵畧原則之意圖、祇因掃蕩宋哲元軍、宋軍侵入熱河、故不得始行應戰、惟並無侵畧他國之意志、其見解以在名目上以所謂中國與赤軍衝突、僅與匪賊討代之小爭競相等、此乃不過日本自衛權之發動而已、中國側之見解亦與此相同、決以局部的不使擴大云云、

日機投炸彈
乃華方宣傳

【天津廿四日國通電】關於日中國新聞所刊載之日本軍使館通告事件、眞相並不如向東柵子投擲炸彈事、日本參之附圖謀某代行如左之談話、日本飛機向東柵子方面投擲炸彈之報道、完全子虛、然宋哲元既與松井中佐口約撤退中國軍而反繼續抵抗者、則我軍將向其根據地獨石口進攻亦可未知云、日本軍此次之行動、皆因中國違反撤退於自國內之聲明、依然駐軍於滿洲國領土內、並對爲防衛國境之日本軍逆襲 不法、爲不得已其於先時關東州所發之聲明開始正當的自衛行動、

駐滿日使館
通告外使

【新京廿五日電】關於熱河省內紅泥灘、中國軍不法射擊日軍發端、日軍終于開始軍事行動、現正繼續驅逐中國軍出境中、關於此事、駐滿大使館爲防中國側逆宣傳計於廿四日午後二時特向歐美及駐華日本公

察東事件
並仰指示對策
宋訪何報告

【北平廿五日國通電】哈爾省主席宋哲元、廿四日午前十時在居仁堂、訪問何應欽、關於報告察東事件、並祈其指示對策云

華方無何表示
各報登載亦極愼重

【上海二十六日國通電】關於熱河省境之戰爭、中國側內蒙之影響、極其輕微、即有最敏銳反響之公債市場、雖昨日公債激落一元、但未幾即行縮回云、關東軍早已發表聲明、故顧信賴局部的解決、且顧念已有好轉朕兆之中日關係、再趨逆轉、是以責任當局均緘其口、而新聞方面、僅北平天津方面現地之消息登載此事、毫未解及一切評論、按目下之情形一般

日駐美使官
發表眞相

【華盛頓二十五日國通電】對於日本掃蕩宋哲元軍、日駐美大使館於二十四日發表如次之眞意、即宋哲元軍與日軍衝突、係在河熱省內、所謂侵入察哈爾者、全係無稽虛僞之報、此係正在國境內行軍之中、竟被宋軍以機關槍射擊、乃即應戰、始行擊退、此役日軍死傷共計八人、當數星期以前日軍曾向北平當局要請命令侵入熱河省內之宋軍即時撤退、惟在一定之猶豫期間內、未能允此所請、故日滿兩軍聯合以實力而使其撤退也云云、

宮內府發表
本日回鑾
午前八時啓駕

旅順避寒中之滿洲國皇帝陛下、預定於廿六日午前八時十分、由旅順還幸、現已由宮內府公表矣

總務廳對會計官
招開豫算會議
當提出豫算資料等案
不日尚須冉開會討議

【新京廿五日電】國務院總務廳爲各部局豫算經費、極求節儉起見、曾再三召集各會計科長會議、俾明克錄效果今於念四日又行召集會計各責任官、協議結果、當即提出豫算資料以及調製各種會計書式等題、至於其他各項議案、不日須再開會討議云、

贖路協定簽字期
已決擇於建國紀念日

【新京二十四日發電】北鐵讓渡簽字日期、已由東鄉加鼓羅夫斯基會談、對於未曾一致之細微點、進行交涉、待日滿俄三國間製作協定案畢事時、即行決定滿洲國側以此意義重大之簽字期極希望選擇滿洲國建國第四周年紀念日之三月一日、但一部傳聞謂於該日簽字、業已爲便宜的云云、再担任接收之現場機關觀側、前曾準備於二月中旬進行接收、按現下之情形、於二月下旬前簽字、仍屬不可靠云、

財部聘請高橋氏
調查國際經濟

【東京廿五日國通電】滿洲國財政部、自國內關係事項、告一段落後、對國際收支調及其他對外的關係工作、亦預定進行整理、故決定於東京置一各通聯國際經濟顧問、先是與高橋龜吉氏交涉結果、廿四日已正式就任、高橋氏預定於高橋經濟研究所設置一事務所、基於財政部之諮詢作諸般調查之申答云、

北辰路
非正式開通

【新京二十四日國通電】由北安鎭至辰淸之新設線、已於本月二十日開始假營業、(豫定至八月末日)、因是、該線目下以混合列車每日由雙方之車站發車、以爲乘客之用云、

康德元年大事記（續）

十二月

△一日 新設十省各省公署、舉行開廳式、鄭總理派員代表致訓詞、民政部大臣及菱刈大使特有致詞、當局發表新設蒙政部之理由書、特任齊默特色木丕勒爲蒙政部大臣、於是百五十萬之蒙古民族行政方針確定矣、各族地方人民、蒙政部實施官制、莫不額手稱慶、興築三鐵路、一、由林口至密山線、二、由索倫至溫線、三、由四平街至西安線、以四千萬元之費、由滿鐵包修、外交部大臣謝介石由京回鄉台灣新竹掃墓、並捧攜今上賜題額、預定明春二月返京、

郵政區域變更實施、丹那隧道作處女通過、滿日聯絡通車可短縮十時半、新滿洲電業公司開始營業金承北黑二路線委諸滿鐵經營、開始營業、

△三日 國務院開第四十三次會議、議案爲登記改由法院辦理等、國內稅制改正、決於明年年度更時實施、今上爲答謝友邦厚意、決於明春四月東渡、加藤秘書官與日本宮內省愼重磋商中、蒙政部分科規程發表、鐵路總局小池課長赴平、交涉奉天北平間、運轉新列車將於明春實行、

△五日 交通部認可民間設私鐵道、奉天薙里膠皮廠女工開始罷工、因反對資方減資、

駐五常滿軍突發生內訌、於四日即開始、文教部許次長、汝蘗氏、繼任尙書府大臣、駐門司名譽領事館成立、設置產業調查局發表、北滿土地調查隊在呼蘭河上流山岳地帶、發現六指之矮民族、

△六日 勅令發表恩賞局議定官、政府計劃修築江堤、經費需二億元、

△七日 吉林省政府開行政會議、郵局定自二十日至三十日間、辦賀年郵件、英國瑞士兩代表離京赴哈、

△八日 民政部最近調查在滿洲國內之各外國人總額、達七一四八六三之衆、奉天葆康省長定明月初出巡、宮內府發函各報、更正皇后陛下於十三日幸臨旅順爲不實、

△九日 遠藤總務廳長赴圖門視察、

△十日 遠藤總務廳長抵延吉、實業部大臣張燕卿發表、滿洲大博覽會之趣旨及要項、政府對在滿設不動金融機關、特愼重態度、新省各省長集京會議、國務院開第四十四次會議、有出產糧石稅法考正等議案五件、文教部決於各主要都市考試第三屆留日學生、

△十一日 軍政部在奉天設自動隊、丁交通大臣抵哈、

△十二日 皇后陛下避寒行宮已修理完竣、政府審施新省制後、計劃遷移不完全農村結成理想之集團部落、

由各省選拔之少壯教育家啓程渡日、新京、遠藤總務廳長視察歸京、

△十三日 財政部通令各省將現行之納稅表送部、而謀統一、

△十四日 滿洲大博覽會趣旨、分送各國使領、滿蒙水路會議航行章程簽印、財政部決通令滿關、防範現銀流出、

△十五日 北黑路線、由丁交通部大臣滋止之下、在滿日俱樂部舉行開通式、

△十六日 凌源電話局、舉行通話式典、

△十七日 政府發表帝政實施之第二元旦日、舉行宮中朝賀賜宴、加拿大請求滿洲國國歌、菱刈大使蒞司令部告辭、

△十八日 文教部決行編纂清朝實錄、計需經費二十八萬元、需時二年、

△十九日 民政部爲融洽滿日農民親善、決設置指導局、財政部當局聲明、銀主位不能變更理由、鄭總理手編社會通禮典範中

△二十日 政府明令佈告、自本月二十七日爲期、禁止現小洋流通、

△二十二日 班比爵士之報告書發表頗形親滿言論、

△二十三日 滿洲統計協會、舉行成立式、國務院審定慶賀新年儀式發表、

△二十五日 新任日本駐滿全權大使南大將抵新京就任、滿日要人熱烈歡迎、濱江呂省長晉京、

△二十六日 菱刈大將、備岡村少將離京凱旋、滿日大員悉往歡送、

△二十七日 在宮內府勤民樓中、舉行莊嚴有歷史意義之日本駐滿大使南全權捧呈國書盛典、多美麗加大總統致書我今上、通告就任、並希增進親善、

△二十八日 滿洲帝國與中華民國之國境設關問題、雙方成立新口約、政府新製之寄華郵票及明信片、先自康德二年一月一日起始貼用、哈市政公署編成都市廣設經費、欽賜駐滿南全權日本大使午宴、在勤民樓中、日本海軍大學生觀察團、由奉赴京、

△二十九日 尙書府大臣郭宗熙氏、於上午十時逝世、

△三十日 北鐵細目交涉、可成立協定希望、

（康德元年大事記完、記者）

上海聯保水火險有限公司

逕啓者本公司自到連開辦以來猥以辦事通融賠償快捷謬蒙各界讃許是以營業日見發達惠顧之情至爲銘感往後自當益加勉勵力圖刷新保費特別克己辦事務求敏捷凡能可以利便保戶方面者無不妥爲改善以酬惠顧雅意謹攝數大特點分列如左

（一）資本雄厚信用卓著
（二）本公司自置房產已逾三百萬元年租收入三十餘萬安全可靠
（三）保價克已
（四）倘有意外辦理額外通融
（五）賠償爽快

諸君光顧倘祈留意

大連代理店東鄉町廿番地電話四三九五
總公司香港分公司上海漢口廣州印光石叻庇曨哈爾濱國內外各地及南北滿均設有代理店

大連 上海聯保水火險有限公司謹啓

印度洋行開幕大減價

本行自運各國花素綢緞法國絲絨織錦金銀絲緞時花衣料各種純絲毛葛各色絲各國錢包歐米絨氈毛氈各國名廠男女絲襪四季襯衣法國領帶眞絲手絹各種毛巾各色絲洋綿名目繁多不及備載自一月十六日至一月三十日止各貨一律照原碼九扣惠顧紳商士女勿失良機

印度綢緞洋行啓
大連市浪速町三八
雙泉塘對過

皮膚チヤージ（恰劑）

衛生滲透療法
痛痒皮膚病、水虫、乾濕癬、熱痱、凍瘡、面皰、毒虫臭！咬傷一切等症最有奇効

卅錢、五十錢、一圓、五圓
東京神田花房町 山崎帝國堂

請看
各國綢緞總發行所開幕

本行自運各國花素綢緞法國絲絨織錦金銀絲緞時花衣料各種純絲毛葛各色絲紗義國錢包歐美絨氈毛氈各國名廠男女絲襪四服襯衣法國領帶眞絲手絹各牌毛巾各色絲洋線暨各種洋廣雜貨名目繁多不及備載新張期內如蒙惠顧敝行無任歡迎

綢緞發行 美利瓦尼
大連浪速町東頭一番地 天盛洋行樓上

廣告

夏去秋來 布疋綢緞 批發零售 遂意參觀
時將轉寒 皮棉單袷 價格從廉
呢絨襪貨 服料俱全 歡迎主顧

大連市 浪速町五十番 協茂盛綢緞莊謹啓 電話 零售二二四九八八 長批發二二五四五三 零售二二四六三三
奧町五十四番 協茂東綢緞莊謹啓 電話 二、五〇四七

美當局亟謀掌握 世界航空界霸權

擬於太平洋三島設飛行場

【東京二十五日發電】據美國情報稱、美國擬將軍事民間兩飛行界打成一體、而着手於世界航空界之霸權、其第一着手、以依據太平洋征空、而籌劃開拓中美航空路、以是二十三日史萬森海軍長官乃公表在太平洋上之關島米都威瓦基諸島、設置飛行場之計劃、關於瓦基島曾包含於太平洋防備制限協定之內、在華府條約効力消失期日之一九三六年末以前、禁止爲軍事一切施設、美則辯明謂爲「商事上之施設」、並無何等抵觸」云云、故對於瓦基島、於近數星期中、爲新派開拓隊正在計劃之中、又汎美國航空會在於二十三日發表稱、目下正在建造中之大飛行艇、待二三星期完成後、即決爲美華連絡處女飛行云、

奧又傳復辟

帝制派代表已否認 副總理演說頗玩味

【維也納二十四日電】帝制派仍表魏斯奈男爵、否認選舉友仁大公爲下屆奧總統之說、指爲純屬謠言、只謂造此奧皇室復辟謠言者、爲駐奧德使巴本、蓋欲揑造謠言、以示奧國爲歐洲和平之危害也云、但奧副總理史泰漢堡對內衛軍下級軍官二千人演說、謂哈浦斯堡皇室復任乃可致中歐於和平、又問此問題成熟時、解決之者、爲內衛軍而非立法會云、

【又電】奧皇室復辟運動之直接原因、衆信爲薩爾公民投票中之德國大勝利、聞官場對於薩爾之歸德、頗形恐慌、故擬造成復辟、以抵制國社黨之挑戰、維也納各處夜間發傳單、其形勢類似社黨與國社黨所爲者、作推舉大公爲下屆總統之運動、不過其所擬推選者爲沃圖大公、而非友仁大公耳云

總理演說 保持獨立

【維也納二十四日電】總理舒斯尼格於本日在薩斯堡愛國陣線團演說、詳呈政府內政計劃、並數次述及奧國獨立問題中謂奧國爲日耳曼民族國家、人皆知之、然奧國必須保持其主權獨立與自由、方能行使民族之任務、復興奧國、爲歐洲和平之保障、故必須兼顧日耳曼民族之利益與世界和平之利益云、述及國制政敵如國社黨、革命社會黨、共產黨等、則謂政府將採取各項步驟、以謀維持和平及安寧、凡誠意與吾人和解者、吾人亟願與之握手、但以不損害奧國理想、不破壞獨立原則爲條件、一切愛國之士、及各加入愛國陣線以擁護奧國理想及民族情形則所厚望焉、

英報論極東政策

「應承認日本勢力」

【倫敦二十五日國通電】英國日郵報於本日朝刊、登載大要如次之社論、其謂英國極東政策、以日本有特殊之領土權、與商業權故率直承認東亞爲日本勢力之範圍、代此則日本亦須承認英國在印度馬來半島與斯特里亞等處之特殊權益、蓋日本支配滿洲國及其鄰接地域者、乃爲於國防安全及食糧供給上、最屬重要者也云云、

日寶塚大戲院

昨早遭火焚如 損失約達一百萬圓

【大阪廿五日國通電】寶塚僅剩外郭耳、大舞臺之天棚、大戲院之猛火至午前十時、則於八時四十分壓落矣、如附屬素誇豪華之鐵筋洋灰五層樓之娛樂場之諸設備、若溫泉場大大戲院、其大部分完全燒盡、食堂、其盡善盡美之器具亦均燒失、坪數已達二千三百坪餘被燒矣、其損害爲莫大焉、又

整理運河計劃

先從天津至黃河段開始 徐世大談共需工欵千萬

【天津通訊】關於整理運河問題、客歲全國各關係水利機關、在鎮江開會、決定分四段進行、先由各方安擬計劃、再商籌措欵項、進行一切、昨據華北水利委員會委員兼技術長徐世大對中華社記者談稱、運河自河北省起、南迄浙江、中間經過魯蘇各省、爲我國南北間唯一之河流、現雖因津浦鐵路關係稍失其價値、但其中並非全與鐵路線並行、對於各縣間之聯絡運輸、仍頗多利益、近年漸趨淤塞、亟待疏濬、故全國水利機關聯合討論濬治、惟以工程浩大、故分段進行、今已決定自天津至黃河作起、濬此段共長一千餘里、將來疏濬後、不僅利於航運、即沿岸農田、亦可獲得並濟之益、此項計劃、已擬安各方、需欵一千萬元、俟各方會同討論後、再定一專欵方法、興工日期云、

海部由日輸入材料

建造砲艦二艘

【哈爾濱廿五日國通電】滿洲國海軍部、爲國防軍之充實、或討伐匪賊起見、早已努力改善船艦及兵器以及使船員之素質向上、但現在之海軍力、關於河川並國境之警備尚未充分、故本年決定新造順天級之最新砲艦二艘、由日本輸入優秀的建艦材料於當地建造、今夏即可入水、編入江防艦隊中、此外關於戰事、水上飛行機等、爲作爲討伐及國境監視有力之武器、亦將加以考慮云、

巴爾幹四國開會

贊同羅馬協定 討論一般國際形勢 共同行動維持和平

【日內瓦二十四日電】巴爾幹協商四國代表在此間舉行會議後、發表公報如下、巴爾幹協商四國代表、經討論四國直接有關各項問題後、當即就一般國際情勢、如最近法義談判成立羅馬協定所產生之國際形勢、進行交換意見、巴爾幹協商四國獲得同意、承認此項措置、至爲重要、羅馬協定所規定各項原則、極屬有益、巴爾幹協商四國對於此種組織和平而進行之企圖、不勝欣悅、希望此種措置、能顧及與鞏固中歐及東歐和平有關各國之地位、以期完備而收實效、巴爾幹協商四國代表茲再致聲明、對於當前各項問題意見、完全相同、該四國政府在過去業經共同行動、而獲得圓滿結果、嗣後更具堅强意志、繼續共同行動、以謀解決當前各項問題云、

【又電】今日巴爾幹之協商國即土耳其、希臘、猶哥斯拉夫、羅馬尼亞四國開會贊同法

張宗昌舊部 多願入滿服務

【奉天二十五日國通電】往年在濟南被暗殺之張宗昌系之軍官、最近繼續來滿、其目的在投靠於滿洲國、謀獲安定生活者、一方面彼等俟機會、將對張學良爲舊主張宗昌報仇云

目下正在調查中云、

【寶塚廿五國通電】在寶塚之寶塚戲院、廿五日午前八時許起火、僅半句鐘、即將可容四千人之洋灰鐵筋大樓全燒、其損害達百萬元原因似漏電、云、

法實業家擬與滿議 合同組織投資公司

資本計一萬萬元近將實現

【哈爾濱二十四日電】最近英國產業視察團及英美企業家等、對滿洲國之資源、極爲注目、又法國利翁市織物組合長、法國經濟提携國民協會長傅傑爾氏同組合幹事杜納氏、滿洲企業組合長阿蘭恩氏等一行、最近亦將來滿該行已由法國出發、經由西伯利亞向滿洲途中、該行之使命、以法國經濟提携國民協會爲中心、與滿洲企業會社、地中海開發會社、建設會社、概言化學製造會社、巴黎建設會社等相提携、以資本金一億元、設立一對滿投資會社、依與滿鐵提携、向水道、運河、道路、交通等投資、依該一行之來滿、此計劃將急速的實現亦未可知云、

比國實業家楊氏 來滿往訪各方

【奉天廿四日國通電】此次比利時之大實業家楊丹氏、經駐法日本大使館之介紹、得到渡日與各實業團体懇談後、於廿日又經由朝鮮來滿、目下滯在新京中、與駐滿大使館及滿洲國作種種的商洽、俟氏調查各方面產業後即將南下往訪滿鐵本社後、即就歸國之途、此可謂比利時國、以已承認經濟的滿洲國矣、各方面均極注目云

外蒙民國情勢（續）

左翼政策尚未進展 右派反對相持抗爭

據滿洲里領事調查報告

嗣後新政策最重要者乃一九三三年六月二日關於牧畜稅發行新法廢除累進主義並于同月卅日「佳斷」家畜對之稅法改更」新案日無視等寺院十二月八日政府代表設一新大寺院行政上一九三三年前半期業已改組于一九三四年三月廿六日撤廢是命軍事會議傾向黨部新事態至一九三三年十月又開黨本部第四次總會採擇新黨部規則于一九三四年三月小「後拉路丹」開催第十八次會議僅在十八個月間爲新政策成功報告聽

從且此項一九三三年「進退」及中央諸盟組織大反亂現模自事發生後日本方面認似歸王公之陰謀犯則加詳細調查迄今仍然未明

行政

政府當局 自一九二七年夏季行政上之人與官制變更數次鼓據上述一般政情中有左列各項小「后拉路丹」議長與總理大臣爲蒙古民國爲政者最重要之位置今將歷代議長名詳誌如次

一、「金尊」一九二四年當選

二、「達姆金斯倫」一九二七年當選

三、「交伊巴路山」一九二九年當選

四、「拉千」一九三〇年當選

五、「阿毛路」一九三二年當選

總理大臣

「最連道路基」爲一九二四年當選迄一九二八年二月因病逝世矣「阿毛路」於一九二八年二月廿日當選「基吉基得基卜」一九三〇年四月當選于一九三二年五月廿日竟然自殺矣「金尊」于一九三二年七月當選

現在政府

政府依據共和建國之憲兵法于一九二四年擧行大臣會議當務（一）總理（二）副總理（三）革命軍事會議長（四）經濟會議長（五）軍總司令（六）國務檢查委員（七）內務（八）外務（九）軍務（十）財務（十一）經濟（十二）司法及文教（十三）計十三名大臣組成其變更事項如下

一、軍關係

蒙古民國軍改稱國民革命軍赤軍矣

一九三〇年四月廿五日廢止軍務省及總司令之官制以是革命軍事會議移于一九三二年六月大行改革恢復軍務省附屬于革命軍事會軍司令職亦復活矣

二、經濟

一九二九年左翼主義政策之強勝則分開經濟省（一）牧畜農務（二）商工等兩省于一九三二年六月經濟會議已形廢止

三、一九三〇年四月內務省廢止

四、一九三〇年四月新設保健省于一九三四年五月廿五日與交部省合併矣

五、一九三二年六月國務檢查員廢止

六、按左翼派之改革所設勞動事務中央委員會亦于一九三二年廢止

右記各項各省廢合爲一九三〇年左傾時代于一九三二年六月始行改革現在政府（一）總理（二）副總理（三）外務（四）軍事（五）總司令（六）財務（七）司法（八）文部保健（九）牧畜農務（十）商工郵電（十一）內防處等成立其中多以政府職員兼任茲于一九三四年六月政府現在職員詳記於下

總理大臣 兼外務大臣「金尊」

小「后拉路丹」議長「阿毛路」

牧商農務「基伊巴路山」

副總理兼財政大臣「道卜金」

副總理兼總司令「得密道」

內防處長「那姆發拉伊」

文教保健大臣「佰恩進要」

司法「最進基普」

商工交通大臣「民得」

右載各大臣「金尊」「阿毛路」等爲共和建國以來之大臣並在黨部任有要職軍務總司令「得密道」之經歷于一九〇〇年在「斯止愛巴道路」一部下活動自赤軍占領庫倫后卜伊恩德路基路」爲軍部々長于一九三〇年「維蘭科姆」反亂之際戰乳后遂于一九二三年任騎兵校長迄一九二六年留學俄國軍學校一九二九年卒業歸國兼任聯合軍事會議長一九三〇年爲革命軍事會議長一九三二年官制改正又任軍務大臣兼總司令

引起粵人反響之 胡適在港講演

新文化運動與教育

【香港通信】北大文學院長胡適氏此次到港、接受香港大學名譽博士學位、六日應華僑教育會之請在港橋中學講演、演詞、引起粵人反響、以致預定在廣州中山大學嶺南大學之講演日程、臨時被取消、故胡氏到廣州未多留、即飛往廣西矣、茲錄胡氏講演如次、

各位朋友、十幾年來我想來廣東一遊、都沒有機會十七年前我由外國回來、便想到粵、有一次廣州中山大學當局請我去講學、想來了、又因共亂一阻、便不果行、後來有一次買了鐵行郵船公司的船票、也因爲別事阻攔把船票取銷、直到現在才有機會來到香港與各位會面、覺得非常高興、現在聽聞各位能夠懂得我的話（國語）尤爲歡喜、

但是剛才陳先生說立是教育界的導師、是完全錯的、我對於教育還是一個門外漢、並沒有專門的研究、不過、我們講、

文學革命

文學革命、提倡用語体文、這些問題、時常與教育問題發生了關係、也往往我們可以看到的問題、而在教育門家反會看不到的、故此說我是喜歡和教育界談教育問題的即可、謂爲導師便不對、我對於香港教育還不大清楚、實在不配談香港教育、但是我可以說香港一個辦學的地方、像北平中小學教育經費欠到廿一個月、就是廣州小學教員也欠薪幾個月、在這樣的情形之下誰也辦不好的、但是

香港教育

界這種情形絕少、因爲牠是商業發達、經濟充裕的地方、這幾年來無論怎麼蕭條、總比較北平欠廿一月薪、廣州欠幾個月薪的好得多、這樣若不能辦得好的教育、香港就對不起香港了、再其次、辦教育、治安問題很要緊、但是香港便沒有這種危險、在這樣好的環境下、香港的教育是應該發達的、

教育問題

我設東亞大陸有一個地方可以辦強迫普及教育的、便是香港因爲香港遺地方有錢、治安也好、可接近外人、可借鑑的地方很多、中國辦新教育已經有三十多年了、却沒有一個地方能夠做得到、辦普及義務強迫教育、我以爲香港是有這資格的、故此我說牠是東亞、陸上一個辦義務教育地方近據報載、中央政府擬在南京辦義務普及教育、我想香港可以與牠爭光、希望諸位教育界領袖、向着這個目標邁進、我此次南來、不單純來接受港大的學位、實在想乘這機會、對南方的教育文化考察一下、現在廣東很多人反對用語体文、主張用古文、不但古文、而且還提（未完）

模範稅捐局 成績極佳

前途未可限量

【新京廿五日電】滿洲國發達動力者、乃係以財政爲根基、當茲新基諸凡極求整頓、財政當局悉心研究、曾新設模範稅捐局四十處、其應改革之處調查業已告一段落、今館模範稅局自大同二年至康德元年度下半期之比較成績、擇錄於下

縣名	增加率
綏河	五成
海倫	四成三分
克山	一成
海龍	一成五分
奉天	一成三分三釐
懷德	五成
昌圖	五成一分
鐵嶺	三成五分
本溪湖	二成一分
安東	一成四分八釐
錦	三成二分
開原	三成八分
李樹	四成八分
延吉	二成九分
承德	三成六分

熱商會請減印花稅率

擬援奉天省例

【新京廿五日電】關於熱河省之小賣物品印花稅處以現在之稅率、乃係援例以往者、其自五角至四元九角九分之物價貼一分、而自五元起至四十九元九角九分之物價、貼用二分、至五十元以上者乃爲三分、但奉天省若一元以下者、槪以免除、將來擬使熱河營業、發展縮小制限實有改正之必要、以故目下熱河省內十二個商務會協同一致、向財政部陳請、擬奉天省例辦理云、

張作相歸滿 經營實業

已蒙當局允許

【新京廿五日電】曾於滿洲稱霸者之張作相其事變後之動靜、頗少聞知、玆查該氏刻四隊於天津英和界三九經路四四號、自事變迄今、生活頗受逼迫、是以有希望歸順王道滿洲國經營實業之意、現正在向方面奔走運動聞此次已得當局承諾、張乃於五日派趙士書赴錦州省、呈准許可、經營左記之營業、

營業地	商號	營業別	資本金	經理
城內興街二六三	福厚長	銀號	八千圓	劉祥臣
西關河西大平街一九〇	福厚源	皮革	三千圓	馬繼臣
西關河西大平街一九〇	福會泉	油房燒鍋	八千圓	牛澤臣

林滿鐵總裁招宴事務局員

【東京二十五日國通電】日滿實業協會後、於二十四日午後四時、在丸之內工業俱樂部、開催理事會、至午後五時、林總裁招待川越次以下之對滿事務局員、行初次之聚談會云

滿鐵農務課提唱副業

在旅開講習會

滿鐵農務課以附屬地日滿農民冬期中之副業、又一面由振興鄉土藝術之意味、特獎勵以土窯黍製作豐富藝術之作品、故由二十五日起、以一個月之豫定、農務課在旅順市白玉山町菓子製造業東金堂、開製作講習會、其講師爲該店主加藤傳吉氏、會員、則由附屬地及關東州出席十二名、待講習完畢時、即由出席者在各地、更行從事於獎勵製作、以是廢物利用之玉蜀黍細工、於日滿農民間、最爲有利之副業故其成果頗堪期待云、

讀者快覽

—日曆—

一月廿六日星期六（舊曆十二月廿二日）

—氣候—

西北風（晴）

各地溫度（廿五日上午十一時）

大連 〇、一度

旅順 〇、二度

營口 〇、五度

奉天 〇、七度

新京 〇、九度

—無線電—

午前六時三〇分 無線體操

午前一〇時四〇分 經濟市況

自東京 公設市場 價目

正午時報

午后三時 新聞

午后六時 新聞 告知事項

職業介紹事項

聲明滙票作廢

啓者於康德元年五月間由安東中央銀行滙國幣三十元註明臨江支行照付不料匯票丟失除在銀行方面聲明准掛失號外特登報聲明丟失滙票作廢

臨江 丁錫惠 星橋 啓

聲明紅利息摺遺失作廢

啓者敝有奉天紡紗廠股票一張字〇二五七〇股東係家叔婁日新之名於本年春季因遷避匪將紅利息摺丟失嗣後無論落於何人之手槪作無效特此聲明

安東縣第二區 婁永錫 啓

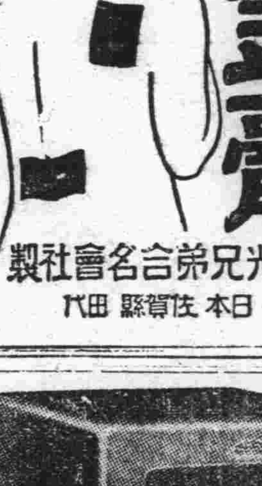
朝日 万金膏

主治 肩板、腰痛、跌打損傷、疲乏、神經痛、婁麻質斯、筋骨痛、其他一切皆有奇効

定價 三十錢 五十錢 廿錢 各藥房皆有出售

代理處 大連市監部通 天然堂藥局

久光兄弟合名會社製 日本佐賀縣田代

洋品雜貨 八五扣 靴鞋 七五扣

服裝應用 男女棉夾靴鞋

洋服、襯衣、附屬品、時帽、衛生衣、毛衣、禮帽、便帽、襪子、手套、化粧品、大氅、作業服、小孩洋服、皮鞋、皮包、皮帶、皮手套、學生制服、制帽等等

玉成百貨店 大連市大龍街三七 電話三六二八八

玉成鞋店 大連市西崗街一〇三

玉成支店 大連市平和街四二

內科一般 花柳外科 專門戒除 鴉片碼啡

大連東鄉町 萃英樓北隣 電話二、三六七六番

民生醫院 院長日本醫學士 楊燧人

住院應需

新到 壽花牌 高等香煙

裝璜美麗 氣味芬芳 屈指烟界 人々讚揚

具像木嘴（定價金拾錢）

東亞煙公司

新世界有聲電影院

陽曆一月二十二日起只映五天

殘冬末臘！大犧牲特選武俠神怪鬥法巨片 諸君的眼福不淺呀

九集 平陽城

由津邀請 名揚四海 大武術遊藝團

下期預告 准演兩大鏢人

王仁眼科專門醫院

地點……大連市西通六十四番地

院長 王仁

常盤橋西廣場電車中間 電話二、六七五二番

吉光金庫

耐火力絕對安全保險

火中時間 七小時三十分 熱度華氏 二千二百十度

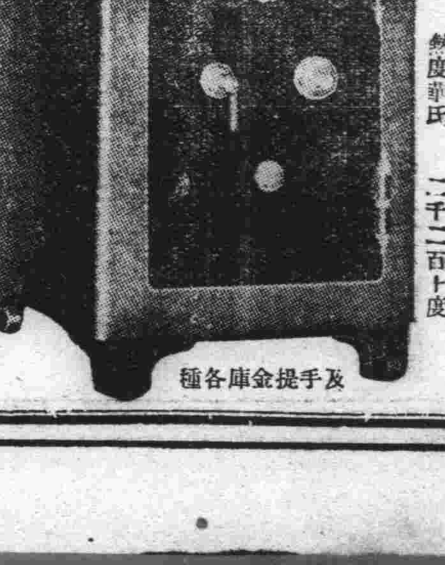
及手提金庫各種

備有目錄 承索即奉

佐井田洋行 大連市監部通 電話二、八八一〇番

經濟

倫敦紐約期現仍不變 轉卯盛旺鈔票疲
貪利多賣大豆價低落 其餘各特產亦均示弱

【本埠專訊】海外大條、倫敦不變、紐約落八分三、孟買落四分一、英美落八分五、美日落八仙、中美漲二仙、匯申二百元、匯烟一百二一元五角五分、大洋一百五元五分、上海標金穩强、

鈔票放盤百二十四元九角五分、大價一百二十五元二角五分、小價一百二十四元二角、收盤一百二十四元四角五分、安一千七十八萬五千元、

大豆定期因北地及油坊帮售而低落、豆餅弱穩、豆油隨大豆疲而軟化、高粱賣品多示弱

【上海廿五日電】倫敦大條現市二十四片八分五、期市二十四片四分三、無勢交易不多、暗盤美國紐約大條現市五十四仙八分三、加拿大定期二月放盤五十四仙五十、收盤五十四仙五十、四月放盤五十五仙十、收盤五十五仙十、六月放盤五十五仙七十、收盤五十五仙七十、八月放盤五十八仙二十、收盤五十六仙三十、孟買大條現市六十四盧比、英美匯兌四弗八十八仙八分五、美日匯兌二十八弗四十六仙、中美匯兌三十五弗六十二仙、標金九五八元九角、大價九六四元四角、收盤九六一元、

【又電】昨日午後熱河事件、日軍仍在爆擊中、雖如此當地觀測事件不致擴大云、美國銀團体期待滿洲國定能以銀作基礎可以日本財界巨頭合滿洲國銀行家協議、滿洲國幣與金票同一基礎因有此報道、美國銀團体失望（華盛頓外文社發）、

東匯、開盤時華北帮、賣、正金買、後觀望、有入口貨、安五五萬元

外匯、匯豐強賣美匯、華商中國方面銀行多買、後沙遜賣、先令買副袖手、安六〇萬弗、七萬磅、

標金、世界銀價目前鈍狀、中日衝突緩和、當地帮、雖買而無繼買之力、金本位國匯兌示弱、華商眾買英匯及美匯、

【又電】標金因廣東帮存進花旗市價宿佳、

東匯、大連帮首先空現以一二二五、一二二五、一二二四、停午後盤旋於一二二四、七五上下不動、花旗、廣東帮正大存三月期以三四、八一二五、四月以三四六八七五、遠期空付頗夥隨簽二四、五六二五、近期大通銀行之賣付頗夥、致使遠卯漲 近卯不動、

去年中全華麵業 景況愈趨不振

【上海特訊】近年以來、內各項工業、受世界經濟不景氣影響、瀕於危境者、比々皆是、其中尤以麵粉業市價慘落、景況蕭條、影響所及、關係國民生計至鉅、茲獲實業部國際貿易局發表、去年全國麵粉業概況甚詳、茲分誌如下、

麵粉銷路江河日下 自滿洲市場麵粉之銷路大減、景況江河日下、計民國二十三年、全國麵產額較民國二十二年增加百分之八、惟銷路則反見滯呆、茲將去年全國各區產量及銷量分錄如下、俾可與民國廿二年作一比較、蘇浙皖區、產量一六、四四四、四九八袋、銷量二一、六二一、五一九袋、魯豫區、產量、五、六九一、一〇三袋、銷量五、九九九、七一八袋、湘鄂贛區、產量一、二〇六、六〇六袋、銷量一、三七五、〇八六袋、冀魯察綏區、產量四、二七三、四八一袋、銷量四、五一〇、二四八袋、綜計產量爲二七、六一五、六七九袋、銷量爲三三、五〇六、五六九袋、較之民國廿二年全國產量總額爲二五、五三五、二〇五袋、銷量爲一一六、六二五、六八八袋、其銷量之減少、自不特言、因此結果成爲生產過剩、粉價低疲之局面、加以市場投機份子拋空不已、興助波瀾、市價尤受打擊、

上半年度市價慘落 自去年一月份起、每袋二、五〇元之市價開始低落、至五月中、竟跌至一、九三元、因之各廠皆無法維持、甚至減工或停工、一面聲請政府救濟、當時上海粉麵業推派代表晉京請願、一、限制麵粉最低價格爲二元三角、以免再跌、二、賣出須用現貨、以防止投機、三、請求國政府收買一部份麵粉請願以後、實業部即派員來滬調查、一而與財政鐵道二部商洽、設法減低運輸費用及捐稅、惟亦無任何效果、

稍形轉機旋即回跌 六月以後、天時不雨、人心恐慌、內地圖戶頗多、加以平瀋通車問題解決、銷路轉旺、麵粉市價竟恢復至二元以上、八月以後、更加上漲、最高竟達二元八九角、上海前存之貨三四百萬包、至此一掃而空、所惜此良好現象、未能持久、至十月中、跌風再厲、麵粉交易所亦因此停拍、近証考其所以復跌之原由、一爲外國之粉市跌漲少、二爲新穀登場、米價趨跌、粉價亦隨而疲、三爲市上存粉告磬、客銷滯呆、直至最近、粉市又回復上半年之疲乏狀態、

洋粉進口巨量減少 綜計去年麵粉概況、尚有一事可以注意者、即去年洋粉進口大減、自二十三年一月至十一月、洋粉進口、僅四九七、三八七公担、僅及二十二年同期百分之二十七、其所以如此者、一則爲吾國征收麵粉進口稅之故、一則因本國產量豐富、及內地購買力過於薄弱云、

安東國營柞絲檢查所 現在準備開始工作

【安東特訊】飼育柞蠶、爲吾國重要產業之一、實業部有鑑於此、於去年十一月使結成柞蠶絲業公會聯合會爲斯業向上發展統制之一機關、並於安東設置國營柞絲檢查所、進行開所的準備、由來吾國之柞絲因紡織技術拙劣之故、全部出品、爲生絲而輸出於日本福井或印度等地、不正商人、有摻和砂糖及其他僞物、以增加絲量者、故其聲價、頓爲低落購買者屢起非難質問之聲、此爲本檢查所出現之緣因、以後開始準備、着々進行、以柞絲交易使用之舊柞絲檢查的房屋爲所址、內部大加改造、最近已經完工、該所技師杉山好弘氏亦已入所現正候神戶定貨到所機械到所安置後、年內開始檢查云、產約四萬捆（每捆百斤）之全滿柞絲、皆一度集於安東、在此檢查所內、爲纖度絲質節仲度、彈性機械檢查並爲色澤柔滑狀態、及包裝等肉眼檢查詳爲檢查合格的出品、始能准其輸出、杉山技師、蠶業試驗場繼續八年間爲實地的研究、來滿後、對於吾國柞蠶、亦極力研究、爲斯界之有名人士因機械之設備、本檢查所貢獻、於吾國柞絲界者甚大、毫無疑義云、

福建土產日就衰落 每年入超堪驚

【福州特訊】閩省物產素豐、祇以政局關係、土產日就衰落、外貨充斥市場、南部著名土產如茶、糖、烟紙及北部所產木、茶、筍、紙等、均日見衰頹、而外貨因不受關稅約束、源々侵入、每年入超驚人、茲誌其詳情如下、

回茶葉衰落改良救濟回 閩省茶葉有三大口岸、福州口爲最大、厦門最小、自民元至民五爲最盛時期、民六至十六、即由盛而衰、民十七至民二十復由衰而盛、但民二十一以來、因印日茶之侵入世界市場、閩茶衰落一蹶不振、現閩省建設廳、擬定辦法八點、予以救濟、一、設立大規模之茶園、講求培植方法、二、在產茶區域、設立茶廠、監督採摘、並採用新法焙製、三、統一名稱、精選佳品、專售外洋、四、於產茶區、設立茶葉檢查所、五、發展產茶區交通、六、減輕或取消一切苛捐雜稅、七、提倡產銷合作、八、改良裝璜、

回水產豐富漁權被佔回 閩省沿海產魚區共達一百〇六所、產黃花、帶魚、鰻魚、沙魚、及海蜇、海蝦等海產品、查民十八年之統計、北部魚產年約一千六百萬元、南部魚產較少、但亦達二百五十萬元、最近因稅捐之重、鹽價昂貴、捕法及貯藏之守成法、不加改良、已大不如前、民二十年海產品進口、在三都計一萬五千兩、厦門一百九十四萬兩、福州七十六萬兩、計二百七十二萬兩、近兩年外貨海產品進口更有增不已、而領海漁權、被人侵佔、閩省漁業、益形危殆、

回產木甚多前途黯淡回 閩省不特以紙產著名、而林業爲中國三大林區之一、前欲每年木材輸出僅次於漢口、佔第二位、天津、牛莊、寧波、及長江一帶、大抵採用該省木材、所產木材松、杉、楠、梓等均馳名全國、民十八年由福州出口之木材、僅杉木一項、達一千二百五十三萬兩、至民廿則福州連厦門、三都三口、出口額計僅二百五十九萬兩、近年則更形衰落、此外紙業及糖業、亦極度不振、前途異常黯淡、

回貿易衰落入超驚人回 閩省之大商埠即福州、厦門、三都等、出口貨以茶、木、紙、筍、菸、樟腦、傘、蘭等爲大宗、輸入貨品以棉貨、麵粉、糖、米、火油、肥料、烟草、煤、汽、等爲大宗、就民國廿年上列三埠之貿易統計而言、合計土貨出口爲八百卅八萬餘兩若就同年全省之對外貿易而言、則出口貨共二千六百四十餘萬兩、進口貨七千七百八十餘萬兩、入超額達五千一百四十八萬兩、數目之鉅、實爲可驚、近年以來、外貨輸入更形激增、而土貨奄奄一息、如不亟起挽救、前途實不堪設想云、

去年本溪湖煤鐵公司 製造及副產品

【本溪湖特訊】本溪湖煤鐵公司、去年各種製品產額、如左表、俱爲增產的現象、此可爲吾國建設事業發達、因之一般物質需要旺盛之証、

品名	製產高	豫算比較（▲印減）
石炭	六七二、〇〇〇	四三、〇〇〇
銑鐵	一五三、四一〇	八、四五〇
內普通銑	一〇三、四九〇	▲二、五七〇
低燐銑	五一、〇二〇	二、〇二〇
骸炭	四〇〇、四六〇	四六〇
鐵鑛石	三三九、〇三一	三一
選鑛粉	六六、七七〇	一六、七七〇
燒鑛	一〇四、三三〇	一、三三〇
團鑛	八〇七、四〇	七、四〇
石炭石	七四、九三八	▲六一
徽粉	三〇、三〇〇	五、三〇〇
硫黃	一、一〇〇	▲一、一〇〇
三號炭	三、五〇〇	九、五〇〇
拾炭	六〇〇	一〇
煤焦油	四、八八八	▲一三三
硫安	一、九四五	▲一五五
粉骸	八、九六三	九六三
硫酸	二、一五三	▲二八七
耐火煉瓦	四、四四四	▲四四四
耐火石灰	一、七七〇	一七〇
石灰	二、一七〇	一七〇
鑛滓煉瓦	五七〇萬箇	二〇萬箇
洋石灰	三五、六〇〇（袋）	六〇〇

北滿製粉盛旺

【哈爾濱特訊】本市麵粉界、自有出路向南進出於新京一帶、以及泊來麵粉之增稅、進來銷路、益呈暢旺、尤以舊歷年將屆、需要者之增多、竟造成十餘年未有之全盛時期、故各火磨近皆晝夜加工趕製中、據該界某君談、現在各家每日共同之出品量、計一萬七千餘袋、當日在本市即可消售萬餘袋、市外五千餘袋、「餘者、」儲藏以至成數、而輸出於新京云、

滿鐵運特產 本年比去年減

滿鐵豫料本年度之運輸特產爲百十六萬公噸、比去年百九十六、萬減少八十萬公噸、其他各線、亦豫想減少云、列表如左（單位萬公噸）

線名	去年	本年	比較
平齊	三〇	二〇	一〇減
京圖	五六	二八	二八減
率吉	四〇	一六	二四減
拉濱	一二	一三	八減
南部	二六	一九	一七減
東部	二一	一〇	一一減
賓北	二三	一六	七減
齊北	一四	一一	三減
西部	六	六	一減
圖寧	一	六	六減
哈管區	三六	三六	一減

商況電訊

▲大條與匯兌▼（一月廿五日前場）

倫敦大條 二四片八分五　期市 二四片四分三　紐約大條 五四仙八分三　孟買大條 六四盧比〇分〇　英美匯兌 四弗八十八仙八分五　美日匯兌 二八弗四六　中美匯兌 三五弗六二　日英匯兌 一志二片六分一　中英匯兌 一志五片六分二　美英匯兌 四八八仙二分一　英法匯兌 七四弗五三　斯切爾股票（漲十錢）　◇米棉換算 現市 一二仙六五　一月 一二仙四八　三月 一二仙四〇　五月 一二仙五五　七月 一二仙五五　十月 一二仙四九　十二月 一二仙五五

◇印錦換算（落二十錢） 弗哥爾 一六二盧比　布牢其 二五四盧比　哥姆拉 二三四盧比

◇支加哥小麥 現市 九七仙四分三　本期 八八仙八分五　遠期 八七仙〇分〇

▲本埠特產▼（廿五日前場）

◇大豆 裝袋 五、〇〇 四、九六　一月 四、九六 四、九三　二月 四、九九 五、〇〇　三月 五、〇七 五、〇六　四月 五、一四 五、一三　五月 五、二〇 五、二一

◇豆餅 現市 一、四〇 一、四一五　一月 ——　二月 ——　三月 ——　四月 一、四六五 一、四五五　五月 ——

◇豆油 現市 一六、五〇 一六、五〇　一月 ——　二月 ——　三月 ——　四月 一六、五〇 一六、四〇　五月 一六、三〇 一六、三〇

◇高粱 現市 三、九三 三、九四　一月 三、九五 三、九四　二月 三、九九 三、九九　三月 ——　四月 四、〇九 四、〇九　五月 四、一七 四、一七

▲本埠銀價▼

現市 一二五、五〇 一二四、四五　高 一二五、五〇 一二四、二〇　成交數 一萬　期市 一二四、八〇 一二四、二〇　高 一二五、一〇 一二四、一〇　成交數 一萬

◇銀價掛牌 金票對小洋 九〇、〇〇　鈔票對小洋 一一二、〇〇　大洋對鈔票 一〇四、九〇

▲商品市場▼

◇大阪期米 放盤 現 三〇、五四 中 三〇、七二 期 三〇、九九　收盤 現 三〇、五七 中 三〇、七三 期 三〇、九九

◇東京期米 放盤 現 三〇、二一 中 三〇、四〇 期 三〇、八一　收盤 現 三〇、二〇 中 三〇、四七 期 三〇、八〇

◇仁川期米 現 二七、八六 中 二八、三〇 期 二八、二九

◇大阪三品 一月 二一七、五〇 二月 二一六、七〇 三月 二一六、五〇 四月 二一七、五〇 五月 二一八、四〇 六月 二一九、五〇 七月 二二〇、九〇

◇同收盤 一月 二一七、四〇 二月 二一六、七〇 三月 二一六、五〇 四月 二一七、二〇 五月 二一八、一〇 六月 二一九、二〇 七月 二二〇、九〇

◇大阪棉花 本期 六八、二五 六八、二五 遠期 六八、九五 六八、九五

◇大阪人絹

◇東京綿絲 一期 八〇、五〇 七六、二〇 二期 八〇、五〇 七六、五〇

◇神戶餅 本期 三二〇、九〇 三二九、二〇 遠期 三二二、五〇 三二一、六〇

一月 —— 二月 —— 四、〇三 三月 —— 四月 —— 五月 四、〇九 ——

◇神戶匯兌 日美 賣 二八弗八分三 買 二八弗二分一　日英 賣 一志一片三分三 買 一志二片三分一

◇橫濱生絲 現市 六、四五 ——　本期 六、三六 ——　遠期 六、五三 ——

◇大連股票 五品 二〇、五〇 ——

◇同短期 五品 二〇、〇〇 ——　豆新 二二、三〇 ——　錢鈔 二二、〇〇 ——　東新 一四〇、〇〇 一三九、六〇　高 一四〇、〇〇 一三九、六〇　日產 一〇三、〇〇 一〇三、五〇　朝新 二八、八〇 ——

▲滿洲行市▼（廿五日前場）

◇奉天奉票對金票 現市 五、四〇〇

◇奉天國幣對金票 現市 一〇、七五 一〇、六〇　遠期 九〇、三〇 九〇、六〇　高 九〇、九〇 九〇、三〇　安數 五三萬

◇奉天鈔票對國幣 現市 一三、五〇 一三、六〇　遠期 一三、五〇 一三、六〇　高 一三、八〇 一三、五〇　安數 一五萬

◇開原國幣對金票 現市 一〇、九〇 一〇、九〇

◇哈爾濱國幣對金票 現市 一〇、九〇 一〇、三五　朝期 一〇、九〇 一〇、二五　本期 一〇、九〇 一〇、三五

◇新京國幣對金票 現市 一〇、九〇 一〇、九〇

◇公主嶺國幣對金票 現市 一〇、九〇 一〇、九〇

◇安東國幣對金票 現市 一一、三〇　匯兌 一、一三六、〇〇　本期 一一〇、七〇　遠期 一一〇、七〇　國幣對大洋 八四、六〇　烟台匯 一、一四〇、〇〇

◇哈爾濱大豆 二月 一、〇九七五 一、〇九七五　三月 一、一三〇〇 一、一〇七五　四月 一、一四〇〇 一、一三〇〇

◇哈爾濱小麥 二月 一、五三七五 一、五二五〇　三月 一、五四〇〇 一、五四〇〇　四月 一、五九五〇 一、五六〇〇

◇新京大豆 三月 ——　五月 四、五〇 四、五〇

◇同高粱 五月 三、四三 三、四三

▲特產發送▼（二十五日前場）

◇開原 發 大豆 一車 高粱 六車 豆餅 一車 雜穀 九車

◇新京 發 大豆 三車 高粱 二車 豆餅 四車 雜穀 四二車

◇公主嶺 發 大豆 九車 高粱 一車 豆餅 一車

◇四平街 發 一〇車

高粱 一車　豆餅 一車　雜穀 一一車 到

◇大連 大豆 四八二車　高粱 一六車　豆餅 二二一車　雜穀 三九車

▲大條與匯兌▼（一月廿五日後場）

倫敦大條 二四辨士八分五　又期市 二四辨士四分三　紐約大條 五四仙八分三　孟買大條 六四盧比〇分〇　美英匯兌 四元八八仙八分五　美日匯兌 二八元四六分　中美匯兌 三五元六二分　斯切爾股票 三七元四分三　神戶日美匯兌 二八元八分三　同日英匯兌 一先令一辨士三分三

◇上海外匯 日匯 賣 一二四兩四分三 買 一二五兩四分一　英匯 賣 一先令五辨士一六分七 買 一先令五辨士二分一　美匯 賣 三五元一六分七 買 三五元一六分九

◇中央銀行掛牌 金單位 一元九角三分　英匯 一先令五辨士〇分〇　美匯 三四元八分五

◇上海標金 昨日收盤 ——元—角　今日放盤 九六六元六角　小價 八元二角　六〇元三角　五八元五角　六二元三角　一元九角　一元三角　二元三角　三元八角　四元四角　〇元五角　大價　收盤 六一元三角

▲本埠錢市▼

現市（時間 金換鈔 鈔換洋 金換洋） 10時 一三五、五〇 一一一、八〇 八九、一五　11時 一三五、一〇 一一一、八五 八九、四〇　2時 一三四、八五 一一一、〇〇 九〇、〇〇　2時半 一三四、六〇 一一〇、一〇 九〇、七五　3時半 一三四、八五 一一〇、八五 九〇、六〇

定市 一月二八日 早市 放盤 一三九五 收盤 一三四五 最高 一三三二 最低 一三三〇 所成數 一〇七八萬　二月二八日 放盤 一三六〇 收盤 一三三〇 最高 一三五二 最低 一三四〇 所成數 一三三三萬　一月二八日 晚市 放盤 一三三五 收盤 一三七〇 最高 一三六五 最低 一三四〇 所成數 一八二萬　二月二八日 放盤 一三二〇 收盤 一三四〇 最高 一三五〇 最低 一三四〇

◇錢鈔◇

◇大連行市 現市 一二四、五〇 一二四、七〇　高 一二四、八五 一二四、三〇　出來高 五五萬　遠期 一二四、一〇 一二四、四〇　高 一二四、五〇 一二四、〇五　出來高 三一七萬

◇掛牌 金票對小洋 九〇、六〇　鈔票對小洋 一一二、九五　大洋對鈔票 一〇五、五〇

△商品市場▽

◇大阪期米 放盤 現 三〇、五五 中 三〇、七〇 期 三〇、九七　收盤 現 三〇、五四 中 三〇、七一 期 三〇、九四

◇東京期米 收盤 現 三〇、二〇 中 三〇、四四 期 三〇、七九　放盤 現 三〇、一五 中 三〇、四五 期 三〇、七九

◇仁川期米 放盤 現 二七、八五 中 —— 期 二八、三二　收盤 現 二七、八四 中 —— 期 二八、二六

◇大阪三品 一月 二一七、〇〇 二月 二一五、五〇 三月 二一五、三〇 四月 二一五、七〇 五月 二一六、〇〇 六月 二一七、〇〇 七月 二一九、四〇

◇同收盤 一月 二一六、五〇 二月 二一五、五〇 三月 二一五、六〇 四月 二一六、三〇 五月 二一七、三〇 六月 二一八、〇〇 七月 二二〇、〇〇

◇大阪棉絲 本期 六八、二五 六八、〇〇 遠期 六八、六〇 六八、五五

◇大阪人絹 一期 八〇、五〇 七五、八〇 二期 七九、二〇 七五、〇〇

◇東京棉系 本期 二二九、三〇 二二七、九〇 遠期 二三一、〇〇 二三〇、〇〇

◇橫濱生系 本期 六三六 遠期 六五〇

◇神戶餅 二月 —— 三月 四〇、三 四月 —— 五月 四〇、九

◇同收盤 二月 —— 三月 四〇、三 四月 —— 五月 四〇、九

◇大阪棉絲布現物 龍C 七、〇五 軍人 八、三五 顏 五、五〇 驚鳥 七、一五 扇面 二〇九、〇〇 輻助 二一八、〇〇

◇大連股票 五品 二〇、四〇 二〇、四〇

◇同短期 五品 二〇、二〇 二〇、一〇　豆新 —— 二二、五〇　東新 一三九、七〇 一三九、三〇　高 一三九、七〇 一三九、二〇　朝新 二八、八〇 ——　日產 一〇三、六〇 ——　錢鈔 三三、〇〇 ——

△滿洲行市▽

◇奉天奉票對金票 現市 五四、〇〇

◇奉天國幣對金票 現市 一〇、四〇 一〇、四〇　遠期 九〇、七〇 九〇、六〇　高 九〇、七〇 九〇、五〇　安數 一三萬

◇奉天鈔票對國幣 現市 一三、七〇 一三、六〇　定期 一三、六五 一三、六〇　高 一三、七〇 一三、六〇　安數 一〇萬

◇新京國幣對金票 現市 一〇、五〇 一〇、五〇

◇哈爾濱國幣對金票 現市 一一、二五 ——　本期 一〇、〇〇 ——

◇安東國幣對金票 本期 一〇、七〇 ——　遠期 一〇、四〇 ——

◇哈爾濱大豆 二月 —— 三月 —— 四月 一二、七五

◇同小麥 二月 一五五、〇〇 三月 —— 四月 一五五、七五

全世界未見 類例之 生殖器障害 神經弱衰之 特效藥

康阜爾萠

專賣特准

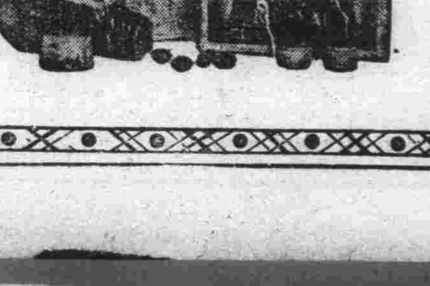

人生以何物爲幸福非位高官貴之故也非財多家富之故也惟以健康爲幸福世間擁有鉅萬財產富比王者然因身体虛弱不能享人生無上之幸福夫婦和合之愛漸衰而起家庭之風波者不乏其人如欲享人生之眞幸福者務須保持身体之健康而得天賦之快樂永不失閨中之歡是爲緊要若夫醫藥康阜爾萠係據最近進步之阜爾萠學說以特殊方法抽出各臟器阜爾萠用之製成含有阜爾萠之最適景醫藥學界諸博士均經試驗皆稱揚其功效之絕大歐美醫藥界推獎不措之高貴藥本藥有粉片液三種醫師使用注射液一般人可用片或粉藥其用量適宜其功效卓著因生殖器發育不完全生殖機能障碍性的神經衰弱等常覺不滿自增煩惱者服之即得康復精力壯盛前後判如兩人自恨服用本藥之晚凡願享人生之眞幸福者無論身体之健不健請速服本藥勿疑

【適應症】

生殖器發育不全　生殖器之發育不良、二次的性徵發現不全、不毛症、不姙症、無月經、

生殖器機能障害　早漏、夢精、遺精、陰萎、勃起力減退快感不良、不感症、膣痙攣等之疾患、

性的神經衰弱　頭痛、頭重、不眠、記憶力、思考力判斷力等減退、癲心瘋、四肢及腰部之厥冷等之疾患、

【文獻說明書送呈】（男用 婦用共）

【包裝價格】（男用 婦用共）

注射液	一管二ｃｃ 五管入	金五、〇〇
	同上 一〇管入	金九、五〇
藥片	一八〇錠入	金二、五〇
	六〇〇錠入	金七、〇〇
藥粉	三〇瓦入	金三、二〇
病院用	注射液 五〇管入 一〇〇管入	
	粉末 一〇〇瓦入 二〇〇瓦入	

男用 女用

製造元 國際何爾猛研究所

總發賣處 寶藥會社 大連市浪速町一四七

特約店所在地 大連、旅順、金州、皮口、瓦房店、營口、海城、鞍山、遼陽、奉天、撫順、安東縣、鐵嶺、開原、四平街、昌圖、公主嶺、長春、吉林、哈爾賓、齊齊哈爾、其他各埠著名藥店全有代售

各地新聞

銀針客之末路

【泡子】近數月來。本埠各嗎啡館。生意頗佳。一般嗜有嗎啡癮者。每日絡繹不絕。於昨竟有因毒性發作。二名名竟歸鬼籍矣。

全國商務會一致反對
官吏消費組合
在新京召開之經過詳情
穆文煥歸來對記者發表

【哈爾濱】爲反對官吏消費組合事件。日前（二十日）午後二時許。在新京假公會堂。舉行全國各地商會。代表聯合大會。本埠兩商會推舉穆文煥及李明遠代表。赴新京參加會議。茲該會業已畢幕。穆文煥李明遠兩商會長。業已搭車返哈。本報記者爲明瞭其開會討論之對策起見。於二十二日午后三時許。特往訪穆會長于其私邸。當即發表下列之談話。關于新京成立日滿官吏消費組合事。全國商家一致反對。乃由新京日滿商業聯合會發起。召開全國各地日滿商會代表聯合大會。當於二十日午後二時。假公會堂舉行。全國各大都市及大商埠。均派代表參加。各城鎮未派來代表者。亦均來電贊助。各處代表乃演說。非常激烈。均謂官吏不應與民相爭利。如果消費社在各都市成立後。商家即無事可作。是官吏不爲商民造福。反爲商民之大害也云云。全場代表之演說大意均如此。當日會議之結果。爲要求南滿鐵路原有之消費公社。及關東廳之消費社。與行將組設之消費社。一律取消。由日滿雙方公推代表。於二十一日至國務院總務廳請願。値遠藤廳長公出。故由坂古副廳長代見。各代表乃陳述來意。請廳長援助。將原有之消費社及籌備中之組合。一律取締此爲全國商號一致之期望。當時坂古廳長乃答以遠藤廳長現未在京。此事須俟其返任後。必設法使之和平解決。嗣後各代表。復至關東軍司令部。由該部之參謀長接見。代表陳述來意後。參謀長當即表示。因各商家所售之物品。非常昂貴。軍人每月收入甚微。如至商家購物。較消費社之貨價。相差甚多。因此乃成立消費社。但此事既影響商業。將來必設法圓滿解決。嗣後各代表復與該部總務科長會見。大體均如上述。各代表乃返回商聯會。聲明此事非一時所能解決者。當晚由發起者在大和旅館。宴各埠代表。席間又舉行會商。決定成立。全國日滿商業聯合會。公推新京日商聯合會代表岡田爲正會長。其聯合會之事程及徽章。均經擬定。該會即負全責進行此重大事件云。談至此。記者乃辭去。

滿華恢復通郵以來
哈埠郵務日臻發達
職員不敷分配將添雇員多名
開官民座談會俾明通郵眞象

【哈爾濱】滿華通郵問題。自本月十日恢復後。投遞之信件。異常踴躍。記者爲詳明通郵後之眞象起見。於昨日（二十二日）午後二時許。特往哈爾濱郵政管理局業務處訪問中村氏。當蒙延見。乃發表自十日迄至現在通郵之經過如下。滿華通郵恢復之第一日。由哈爾濱投遞中國平信及掛號信。共二千四百卅五件。最多爲寄往上海者。當日達一千零四十五件。十五由哈投遞中國之郵件。平信一萬八千二百三十三件。掛號六百五十八件。快信五件。日昨（二十一）寄往中國平信共一萬八千二百五十六件。掛號信三百五十四件。快信七件。總計十數日間。共十萬八千六百一十七件。由中國寄哈之郵件。第一次即爲七千七百三十二件。十五日寄來平信一萬七千八百零四件。掛號信三百一十八件。快信十八件。二十日寄來平信一萬三千九百七十六件。掛號信五百二十五件。快信五十一件。將來之郵件。可望日漸增加。而滿華通郵之印紙（即郵票）每日收入達一千二百餘元。每月共爲三萬六十餘元。關於滿華包裹之通郵。現已交涉妥協。決定由二月一日開始。實予兩國人民以莫大之便利。但自通郵後。本局職員。因事務非常紛繁。頗感不敷支配。現擬添僱職員已呈請新京郵務司鑒核。現對此預算之追加。正有擬議中。至於招僱職員之名額。日內即可決定云云。

又訊。郵政局以自滿華開始通郵後。俾各界明瞭經過情形起見。特定於今日二十三日上午十時。假座道外十六道街新世界飯店。開官民座談會。已於昨日（二十二日）發送入場券若干份。請各大商號各團体屆時參加。該會由岐部局長主辦。其主要之意義。即爲給本埠之商業團休。報告郵聯之經過。並詢問各方對於此次通郵。有無疑問之處。可在當場發表云。

又訊。郵政局岐部局長。昨日（二十二日）午後一時許。召集該局各處長假局長室開預算會議云。

省署通令各縣
呈報建國有功者

【齊々哈爾】龍江省公署。奉天中央命令。對於建國功勞者。臨時叙勳事。通知各縣。案章分別塡報。茲將規則要旨錄左。

臨時叙勳內規

第一條　自建國當時以至帝制施行。對此間之建國功勞者。依照本規則叙勳

第二條　叙勳者。自建國以後至康德元年三月一日。在職一年以上之文武官吏。由其勳功顯著者選塡之　對於建國或施行帝制特有功績者。或殉職者。或在職中死亡之有功勞者。對其職期間。得以勿庸拘泥前項。

第三條　叙勳之初叙者。規定如左。
特任官及同等待遇者。勳二位以上
簡任官及同等待遇者。勳四位以上勳二位
薦任官及同等待遇者。勳六位以上勳四位
委任官及同等待遇者。勳八位以上勳六位

第四條　非官吏之叙勳。須對建國創業有顯著之功勞。由各該部長官呈請選叙之

第五條　各部局長官調查各該部局關係者之功勞。呈請叙勳。並將姓名及功勞調查書。經恩賞處長轉呈國務總理大臣核示之

各省公署及其所屬機關（縣公署普通市。警察廳。警務局等在內）呈請叙勳之手續。

一、被呈請資格者。民政部所屬各機關。將康德元年三月一日前。凡在職一年以上者。統爲有資格者。其呈請叙勳之方針即如左記。

二、文武官吏囑託雇傭人等。自建國以上迄至康德元年三月一日。凡在職一年以上。
（一）康德元年三月一日。當時其身分爲民政部或其所屬機關所屬之官吏或囑託雇傭人
（二）康德元年二月末日以前退官或死亡之當時。其身分與（一）項同樣者。
注意　被叙勳資格之一年期間。其計算務要嚴密之。再大同二年三月二日以後繼續在職者。
（三）雖非官吏囑託雇傭人。然對建國及創業著有顯功由關係省認定者。

三、叙勳呈請之權限。叙勳呈請。應以[illegible]元年三月一日。由本人所屬於之省長呈請之。其以前之退官或死亡者。應由其退官或死亡時之所屬省長行之

四、呈報之公文書類
（一）叙勳位呈請名冊
子各省須將所屬官署彙齊。分別爲簡任。薦任。委任。其他四項階級呈請之。
丑、依照前項區別作成名冊。更將簡任部。薦任部。委任部。其他部。四冊表記以頁數附以冊皮。
寅、對於退官或死亡者。應準據前二號製成冊同報之。
卯、名冊記載之次序。應以功勞順次列之。
辰、叙勳冊及功勞調查書。應各別製之。
巳、勳務年月與功勞調查書所記之年月須一致之。
午、官名及官等。應以康德元年三月一日以前。其退官所死亡者。應按其退官或死亡之時現在論之。
未、官等之記載。可將簡任一等。薦任四等。委員二等。爲簡二。薦四。委二。記載之。
申、勳等如有日本國勳等者。可記載之。
酉、記載之文字。務須正確明瞭。莫有致於難以證辨識。要注意之
戌、用紙即以美濃半裁。按照另紙樣式。由省作成之。（未完）

來哈之南大將
昨舉行閱兵
當時交通停頓

【哈爾濱】前日搭乘飛機。由新京來哈之駐滿日本全權大使。兼關東軍司令官南大將。其當時濱哈情形。已詳誌昨日本報。南大將此次來哈之任務。除視察哈市情形。及訪問滿洲國側諸要人。以資聯絡感情外。並爲檢閱駐哈若山〇團部隊故。昨日二十一日上午十時以後。在南崗馬家溝一帶。舉行閱兵式。當時南崗馬家溝間之交通。臨時斷絕。往來開駛之電車大汽車等。均臨時停頓。警備異常嚴密。直至下午二時許。始行恢復原狀。

哈爾濱鐵路局
佐原局長赴奉

【哈爾濱】爲鐵路總局第二回局長會議。佐原哈爾濱鐵路局長於二十二日午前九時三十分發之列車。赴奉天矣。

市政署援往年舊例
施款救濟貧民
民廳派員視察各縣疲弊情況

【奉天】市政公署。對於例年隆冬之季。施款救濟貧民。向由該署社會股辦理。在去歲冬季。由該署出資一千元。發給貧民。計每人得資四角。關於本年冬季之救濟辦法。於本日（廿三日）在該署行政科會議討論之結果。仍仿照昨年處理。惟增施國幣二百元。共計一千二百元。照每人四角分配。共可救濟貧民三千人。已定於本月廿四日由該署劉尤粲三科長監督。在本市各施粥廠舉行。於各貧民飲粥之先。發給領款執據一張。俟領粥畢。當場發給現款。雖覺爲數無多。然一般貧苦無告市民。處此冰天雪地之時。値此年關臨近。經濟困窘之際。則所沾恩惠。實較匪輕云。

奉天省公署民政廳長劉負初氏。爲視查東邊各縣疲弊情況以作復興標準計。於月之廿三日午前八時許。由奉出發。赴海龍。柳河。金川。輝南濛原。西安。興京等視查七縣。至濛江情況。於到達輝南時。由該縣縣長前往報告。東豐縣由該縣長前往西安縣報告。預定於本月廿九日事畢後。返省復命云

奉天省公署。近爲救濟東邊各縣農村疲弊。並分配穀物辦法。曾於本月廿二日。在該署招開科長會議等情。已誌昨報。結果。關於穀物發給時間。大約在舊歷正月間舉行。至分配數目尚未決定云。

駐滿全權大使
將來奉巡視

【奉天】近據第一軍管區司令部消息。友邦日本駐滿權全大使。暨關東軍司令官南次郎大將。爲明瞭所屬各部隊軍現況起見。預定初度巡視。茲將巡視行事。畧述如左。

△一月廿八日午後一時二十八分到奉
△二十八廿九兩日巡視在奉天日本部隊
△卅日午後一時四十三分由奉赴大連
△三月二日乘亞細亞號車由大連返京
△衛戍令官後對奉天駐對於衛戍立守備隊之伺候式限駐屯地日本現役軍官及同等待遇者如在旅館面謁好伺候亦可

收買萬泉公園

【奉天】市政公署於本月廿四日。派主計股主任三宮盛馬赴新京。向中央銀行接洽。關於買收萬泉公園借欵等事宜。預定於三日後。返奉復命云。

治維會收繳民槍
經過情形發表

【奉天】瀋陽縣公署。自奉令後。當於去歲。依令繳收。到治安維持會實行收民有槍械其經過情形。造誌前報。關於繳收銃器。彈藥之統計數目。茲分誌如左。

△銃器使用可能數目
一、小銃
（一）甲種二、五二〇枝
（二）乙種九一〇枝
（三）丙種六三〇枝
二、洋炮
（一）乙種七、五二四枝
三、拳銃
（一）甲種四六〇枝
（二）乙種一一九枝
（三）
四、自動短銃
（一）甲種一枝
（二）乙種一枝

△銃器使用不可能數目
一、小銃種
（一）丁種六〇枝
二、洋炮
（一）丁種二、五〇〇枝
三、拳銃
（一）丁種一三三枝

△銃器合計數目
一、甲種共計二、九八一枝
二、乙種共計八五五三枝
三、丙種共計八六九枝
四、丁種共計二六九三枝
以上統計繳收銃器一五、〇九六枝

△彈藥使用可能數目
一、小銃子彈
（一）甲種七一、九七五粒
（二）乙種一一、一〇〇粒
二、拳銃子彈
（一）甲種四、二三九粒
（二）乙種二七五粒

△彈藥合計數目
一、甲種共計七六、二一四粒
二、乙種共計一一、三七五粒
以上統計繳彈藥八七、五八九粒

舊歷年警備聲中
各地匪耗頻聞

【奉天】瀋陽縣公署。爲舊歷年之治安確保起見。特於月之廿三日午後一時。在該署招開縣政治安會議。自縣長以下。列席者。爲參事官。各科局長。各警局指導官。各署長等。直至午後四時閉會。結果議決。完成交通網。裝設電話網。並加緊警備。以又調查戶口等重要工作。以安閭閻。而清盜源云。

興華街

西關警察署興華街分所界。門牌四九號萬盛德飯舖。執事人韓鳳歧。於本月廿三日午後六時許。進去匪人二名。一匪把門一匪入內。持槍行搶。結果。由眼桌抽屜內搶去貨幣五元七角。國幣一元。嗣因櫃夥盧秀川上房逃出。赴警所報告。匪始逃去。遂至警方赶到時。匪已杳如黃鶴矣。

五斗居

西門警察署五斗居分所界。大街路南。門牌二七五號。恒泰昌金店。執事人朱裕章。於本日（廿四日）午前七時半。正開板之際。突侵入匪人二名。各持手槍。一匪把門在外。一匪入屋行搶威嚇。驅櫃夥於一處。不準聲張。當即開始行搶。結果。計搶去赤金手鐲三付。金手鐲五十九金鎦子二十四付。以上共約赤金十三兩九錢餘金。約値國幣一千八百餘元。得贓後。出門向東逃去。進大什字街後。遠揚無蹤。並遺下子彈三粒彈殼之粒。自來得手槍一支。號碼爲一四三九六九號。及事主報警赶到時。匪逃去已遠。未能捕獲。警廳據報後。以白晝之間。竟敢如此橫行。當即嚴令該管警署。並通知各署所。一體協緝。務期究獲云。

王秀莊

瀋陽縣境第四區官立堡警署。大淑堡分所管界王秀莊子村。住戶王經奎。於本月廿二日下午一時二十分。赶大車往村西拉柴。突遇步匪一名。手持木棒。身着青色衣服。搶去黑色騾騾一匹。灰色馬一匹。搶畢。向北逃去遠揚無踪云。

【又訊】第五區官甸子分所管界。諾木琿村。住戶徐慶貴家。於本月廿三日午前四時。突去匪二人一匪持槍。一持木棒。將事主之妻及女打傷。搶去國幣一元六角。得贓後。向北逃竄云。

淸溝子

在桓仁西方一帶掃

中之步兵第〇聯之一部。於本月十九日。在興京淸源子地方。與不詳匪約四五十名遭遇。戰約二小時。結果。匪勢不支。四散潰去。此役匪死三四名。傷一名。官軍兵負傷一名云。

於亦發生火警一起。係該村戶院內。有綁稭棚子一處。內裝蒲棒絨三百餘斤。因小孩抽烟失愼。將烟之餘火擲於該處附近。一時火起。[illegible]聞訊赶至。極急施救。當將火救熄。僅燒去蒲棒絨少許。其他尙未及。亦云幸矣。

祝融光臨
遠東皮毛商店

【奉天】大西城門外分所界。電車路西門牌一二四號。遠東皮毛商店。經理人馬克西。住有樓房六間（三層樓）於本月廿三午後五時五十分。不知因何失愼。由樓下起火。燒去皮毛約價六千餘元。並延及鄰日商多田洋行。住有樓房九間（綢緞及大坂貨莊）（執事人志田）嗣經商會消防隊赶至。撲救得法。最上層樓。未至殃及。經二小時之久。將火救熄。貨物損失價値。約在萬餘元。計共燒去樓房十二間。損失約在四千元。當起火時由大西城門。開往小西城門之交通電車。亦行停頓。查此被火兩商號。均保有火險。遠東商店在德利洋行保有貨物。險四千元。多由洋行。在海上保險公司。保有貨物火險一萬元。統計起火至救熄時刻。不過二小時。損失如此之鉅。火之爲害可不愼歟。

【又訊】大西邊門外。南三經路。門牌一五一號。住戶黃秀九家。於同日午後零時十分。

省公署定期召開
第一次縣長會議
卅日在省署禮堂舉行

【錦州】錦州省公署。自去年十二月一日。新省治施行以還。公務紛繁。經緯萬端。迄今一月有餘。大致組織就緒。故對各縣行政。警備交通。實業等。諸問題。須有招集各縣長會議。詳加討論進行之必要乃於本月三十日。假省公署禮堂內舉行。所屬十二縣第一次縣務會議。屆期出席與會者。除各縣長外。錦州省各機關首領。均準備參加云。

商會正會長
趙新三當選

【泰安鎭】本鎭商會長。因種々原因。選舉新任正會長。業誌昨報。於本月二十一日。省署實業廳。派工商科楊股長[illegible]山王縣長。二縣參事官。內務于局長。與警務李局長等。均來早車來泰。監視指導選舉會長事宜。十句鐘到商會後。即令通知各會董。十一點時入位。楊股長。與王縣長。指導選舉一切手續。次即投票推選。趙新三得票最多。當選爲正會長。（係復興信經理）以品學兼優。素孚衆望。久爲各界所欽佩。此次推舉正會長之職。頗屬相宜。趙某接職後。必有一番整頓。以前錯謬之處。極力改革刷新。決不似從前之麻木。各商號能獲無限福利。又兼地方各項公益。亦必提倡。紳商之誤會。亦可解除。再不斯以前起些無味之爭。紳商團体亦能堅固。由此地方能謀將來之幸福。可於商民代爲慶欣。又可謂推選得人云。

錦縣士村
裝置電話

【錦州】錦縣公署。所轄之八十一主村。除離城較近數村早有電話裝設外。其餘者均無電話之設施。近鑒各村公務日繁。匪患頻仍之際。爲靈通消息。彌盜淸匪。藉以充實警備計。故有於主要村。普遍裝設電話之議。至裝設經費。由去年民間買回大槍三千五百枝。每枝以八元作價。合國幣二萬八千元。概充裝設經費云。

第五師範學校
年考特別認眞
降級十餘淘汰數名
招考新生發行校刊

【東豐】奉天省立第五師範學校。姜校長伯呂氏。爲造就滿洲國民眞才實能起見。到校後。對於考試。即特別認眞。但情懶學生。仍有幸勉者。此次年考。聞校長親自監考。并將各級學生。分編於教室。藉杜左顧右盼。彼此依賴之惡習。故此年考結果。計降級者十餘人。因操行稍差。被淘汰者數人。校長如此認眞。又何患五師學校。不發展也云。

又該校奉令。將師範學區擴大。除原有七縣外。又將濛江通化等縣劃歸。並令春季添招新師兩級。師範附小一級。師範除令各縣選送外。并由本校招考。期二月十七日考取。有志升學切勿失此良機也云。

又師範學校自姜校長到校即擬編輯校刊。經營年餘。昨始付印。聞內容極爲詳實。材料亦頗新穎。奉保師生平素研究精髓。并有許多名人題詞。不日出世。有利於社會文化者不尠云。

鹿姓婦潛逃
報警查找

【營口】市內阜有門。西樞門片四號。住戶鹿陳氏。年三十一歲。不悉因何原故。走出未歸。其婆母即向警所。請爲查找云。

以重衛生
會議擬種牛痘

【營口】縣警務局。茲爲時値寒季。萬物尤賜。因氣候之不時。致疫癘所不免。特召各署長會議。關於施種牛痘。雖年有成例。而今歲因天氣關係。更應注意。一俟方策擬定後。即行令各市民人等。一体知照云。

發放村校補助費

【營口】縣教育局。查各村立小學校之經費。向由各校之學董等收學費。及村內補助。俾資辦理。該局現爲郷村教育發展起見。遂請由縣署。撥以巨欵。由教育局酌量各校情形。支配補助。惟此項補助費。已定於年前。即能飭發云。

警務局長
調任昌圖

【輝南】縣警務局長遲永春氏。自任輝警局長。迄今數載。對於地方警政。不假整頓。成績卓著。頗蒙上峰嘉許。而地方商民人等受其恩澤非淺。名聲載道。有口皆碑。不意昨奉警廳令。調升昌圖縣警務局長。我邑商民士紳等聞訊。現正計議與警拍話挽留。至於能否留任。殊難逆料云。

宮會長關心地方
晉省參加協和會議
彼經提出議案二件

【海城】滿洲國協和會。海城聯合西關分會長宮善卿。前晉省參加地方事務局聯合協議會。彼經提議行政案件二項。聞現已交新京中央事務局。公同討論。一俟議決後便可發表施行。茲將該兩項議案。詳誌於下。

（一）民爲邦本。本固邦寧。我滿洲建國以來。於茲數載。邦基奠定。而建設。諸尙有待。則是國民健康之修養。實爲不容稍緩之圖。不幸事變前迄今日甚。一般習染嗜好之徒。造嗎啡海洛英等。滋蔓流毒。鵠衣百結。繞門乞憐。肌瘦骨立。甚有父母妻子。不能相保者。目不忍覩。若不早爲之設法。則流毒必日甚。如是國民前途。豈堪設想。我國建設王道樂土。使新民爲堯舜之民。則此輩邪僻之徒。決不容於當今之世。可否將此等嗎啡海洛英。各種毒品。請求國家當局。通令禁止。使之根株斷絕。並將販賣嗎啡海洛英。及其他毒物商號。亦嚴令查禁。以斷毒物。供給之淵源。以爲正本淸源之計云。

（二）自事變而還。胡匪充斥。民不安枕。國家爲剿匪便利起見。乃有縣鄉里各道兩側。及二百戶以上之村屯。四圍禁種高田之明令。苦心孤詣。誰不欽感。爲是近年。國基鞏固。盜匪肅淸。目下海城全境。尤稱安謐。雖有三五小醜。不足爲害。匪勢即殺。則防匪之道。亦自可酌量增減。且查高田高粮。乃海城農產物之大宗全境民食。胥仰於斯。而縣各道之兩側。適種高粮。自事變後。道側禁種高田。全縣高粮之產額。爲之銳減。以是直接影響民食。民食缺乏。一般困苦農民。工作維艱。飢寒交迫之下。容或挺而走險。是以直接影響治安。今年之粮價暴漲。民情不安。不無緣因。伏維我國、政。首重王道。必先民生。際此胡匪肅淸之時。可否將禁種高田之禁令解除。

警廳召集科署長
開催舊年防務會議

【新京】首都警廳。時當舊歷年關。預期防患於未然。於二十三日午後一時許。召集廳內各科長。各地所管警察署長。開催會議。聞其提議事項。分誌於下。一。督飭部下。必須嚴肅紀品勵行。以身作責。二。勤於視察及訓練。務期日漸振作。三。警防必須眞實。期得全般之信仰。四。皇帝陛下訪日行幸事前。必須徹底察查之。五。警士等有不當行爲。逐指導之。其他各科提議事項。容俟探明再續云。

令。以重民命云。

齠齡兒鏢傷
垂暮叟

【蘇家屯】相距三里許格鎭堡。直通本鎭大路。行人往來不絕。於月之念三日。有一年約十三四歲之玩童。在該路旁玩弄鐵鏢。正舞得高興之際。忽由後邊。走來行路二人。一年約三十左右。一年逾古稀之老叟。一時不愼。打仲老叟之頭部。血流如注。同老叟走路之少年。立即上前抓着小兒。意欲動武。老叟急攔之曰。伊係一小孩。不加小心。又非故意。何必如此。若該老叟之行爲。不愧年高有德在云。

胡匪行搶農家

【蘇家屯】本鎭迤北。渾河南岸狼窩村住戶丁二黑。家傭中貲。以農爲業。近來因賣粮積有國幣七八十元。不意於月之廿二十一日晚。闖進四匪。翻箱倒篋。當將所有現欵。連同衣物一併搶去。後該丁姓家中人等。因未見匪持有槍械。即時糾合多人。分持扎鎗木棒。欲行追回原贓。詎行不數武。即被匪人鳴槍擊回。反致多受一番虛驚云。

爲還賭債
甘戴綠頭巾

【烟筒山】河東青羊磁子屯。第九牌住戶謝仲升。素好賭博。漸々債台高築。自顧不周。每日沿屯連絡賭徒聚賭。不幸輸與李廣太大洋百餘元。倘全信用起見。頗人說項。甘願將髮妻（現年廿九歲）押於李某。錢到歸債。正寫押字經甲長張永治探悉。以有傷風化。不合人道。故此阻止。現正在交涉中云。

舊歷年關在邇
當局嚴加注意

【平泉】新年已過舊歷年關又迫。本縣治安維持。雖經警察嚴加防範。並保衛團大張施行警戒。而一般無業遊民。以舊歷年關所迫。況且經濟緊張之時期。不無宵小乘機挺身走險。惟希地方當局者。深加嚴防。以免不良份子思逞。人民得享安居樂業之幸福。皆地方負責諸公所賜也。

株式會社正隆銀行廣告

開設年月	明治四十一年一月
資本	金票一千二百萬元
總辦	安田善四郎
顧問	安田善次郎
業務要目	各項存欵放欵匯兌及普通銀行一切營業 代理關東州地方費現欵處及大連市金庫事務
總行所在地	大連市大山通十一番地
分行所在地	營口、奉天、旅順、開原、天津、撫順、公主嶺、四平街、青島、安東、鞍山、哈爾濱
派出所所在地	大連小崗子沙河口 奉天小西關
通匯處	日本內地朝鮮南北滿洲台灣中國內地等多千餘家
電話	總行代表番號二、七二一、夜間二七一一四 振替貯金口座大連二二〇

安東總分社遷移啓事

逕啓者敝總分社現因原址房間窄狹不敷應用故於本月二十一日遷移官電街門牌八十八號即消防署斜對過（滿洲電醫學院舊址）嗣後各界如有訂閱本報或刊登廣告以及投遞信件者請向新址接洽爲盼特此聲明

安東總分社長　劉凌雲　啓

洮安分社啓事

逕啓者敝分社前爲擴充銷路起見特在三十戶設立派報處委王紹周爲該處經理現因該王某行爲不正拖欠報費違犯社章已撤其職嗣後該王紹周無論發生何事與敝分社無關恐未週知特此聲明

洮安縣分社長　朱明軒　謹啓

海城銀號啓事

敬啓者本號由三年前起代理日本名古屋服部養鷄園（雛鷄）即俗名小鷄崽迄今頗蒙各界惠顧近日又紛紛來號定購者頗多緣該鷄每年較滿洲鷄產卵多之數倍獲利頗厚飼養且易本號爲推廣銷路併便利愛飼養好鷄者起見較往年特別廉價出售恐未週知特此聲明所欲購者在陽曆三月初旬爲佳
本號代理之桔子今歲更特別廉價出售以廣招來

海城驛前　海城銀號啓

大連 中華鞋店

第一支店　西崗菜市西門　益成鞋店

最新　男女　鹿底　毡帮　綿袂　靴鞋

高底綉花皮鞋

大減價七五扣

批發價格最廉

第二支店　沙河口元町　益成鞋店

西崗大龍街十三　電話三、二〇三六番

鉛印　石印　洋式賬簿製造

書籍、帳簿、信箋、傳單、諸表、及目錄等類、股票、支票、貨物傳單、文憑、地圖、商品券、仿單等類、裝釘優美堅無比牢、技術既精巧價値亦低廉名片印刷詳明且迅速

大連市大山通　小林又七支店　電話代表二、六一六一番　長二、六一六三番

せき コデチン

感冒咳嗽　小兒咳嗽　肺肋膜咳嗽

鎭咳袪痰之効果奏効迅速而且甘味故服用容易

各藥店出售　東京　大木合名會社

泰東副葉

泰東小講壇

希望與失望

文

世間一切事業之成就都從希望爲出發點，無論是誰，要是他沒有希望這念頭的話，那末，他的一生就完了，將踏進坟墓的門口了，雖然他的身軀還存在，還活着，可是靈魂已經死了，我們青年人，誰都要負着這希望的念頭，不過這希望不要過分大，不要離自已的環境與地位太遠，要不然，這希望就變成夢想咧，這夢想的結果還不是失望嗎？

試問一株夢想之樹能够結成成功之果嗎？這當然是不可能的，所以每一個青年人，應當有一種合理的希望，希望過大，十分之十是不能達到目的的，比方說：一個商店裏的學徒，他自工不用功讀點書，求點智識，一天總希望做銀行的經理，做洋行的買辦，做大公司的老板……試想這希望還能達到目的的嗎？再比方做一個小學教員或一個學生，有時高興時寫了幾篇小詩或小品文，寄往各報副刊去，徼倖被編輯先生發表出來了，而自已不再用功，不再多讀一點書，不再用深刻的眼光去觀察社會，以爲自已是一位了不起的人物了：天天希望着做文學家或做詩人，試想，這希望不會變成失望嗎？總之，每個年青人都應當負着希望這念頭，不過不要離開自已環境與地位太遠，要一步一步來，希望由小而大，由近而遠，才有成功的日子，否則，就變成渺茫的夢想了！

青年人住在這大時代裡，要負着希望的念頭，要具奮鬥的決心，到後來，總有一天，成功之神會帶着你前面帶着微笑和你握手的！末了，再說句要緊的話罷：就是：事々求實際，不要夢想，要知道夢想就是失望！

一段軍事智識
——各兵種的性能——

陸軍第五教導隊步兵少尉楊光天

緒言

所謂，「軍事」不是單負有軍事責任的人，應該注重，就是一般的國民，也有研究的必要，所以我曾發下一個願心，想編「本沒有軍事智識的人看就能了解的那樣一本書出來，但是僅有此心，而我此力！並且近來事情很多，時間又很短促，我的願心總不能達成，現在想了一個辦法，想把我僅知道的，利用閒暇的工夫，列舉些簡單的，陸續在報端上敘述，使沒有軍事智識的人讀起來，感到一點興趣，或須能够添加一些目識？我現在寫了一段，覺得很不滿意！惟希望有軍事智識和經驗的人，多寫一些出來，我這一段也可以算作拋磚引玉了。

還有我最感困難的，就是軍事學書籍，多係來自日本，文學譯筆上，不甚明瞭或錯誤的地方很多，（現在已由中央訓練處改譯或編纂出來不少）我想在這裏改用語体文，似乎必文言文有趣得多，不過軍事上慣用的「軍語」當然一仍如舊，至於有遺漏的地方多，蒙指教，這是我十二分盼望的，

陸軍中有步兵，騎兵，砲兵，工兵，輜重兵，航空等的區別，因爲各兵種的性能不同，他的任務也就因此而異，現在分舉如下，

一、步兵

步兵是軍隊戰鬥的主要兵力，無論火戰及白兵戰，散開隊形及密集隊形，均可使用，並有攻擊防禦，追擊的能力，凡我們通過 地方，像容易渡涉的江河，深山密林，無論何處，都可以行動，並且不問春夏秋冬的狂風暴雨大雪酷寒或炎熱的情形，均能奮勇赴戰，當在夜戰的時候，除了步兵以外，都不能用別的兵種，而步兵的忍耐力，更比較其他兵種爲優因爲其他兵種，每有馬匹在內，而馬匹的持久力往往不如人，就規模較大的戰鬥而論，必須有諸兵種有適當的協同動作，方有良好的結果，這是一般的原則。

但是步兵雖無其他兵種的援助，倘能毅然施行戰鬥，不過步兵速力較小，在搜索勤務上，趕不上騎兵，携帶的火器，威力不大，祗憑步鎗一枝一個人去瞄準擊發，破碎力及遠距離射擊的效力，遠不如砲兵，以正式戰鬥，步兵要由騎兵等連台，纔能完全發揮戰鬥的效力，不過步兵所以稱謂軍之主兵，就是縱然缺少他種兵的協同，亦能盡百方手段，達到最終的目的。

二、騎兵

騎兵的性能，在有速力及衝突力，所以馬的能力很有關係，騎兵與飛機同爲軍隊的耳目，而騎兵運動迅速，任以搜索警戒及通信勤務，以及道路，鐵路，電線等之破壞，更爲利，並且因爲騎兵有騎鎗，倘能參加戰鬥，當在追擊的時候，更能發揮其特有的戰鬥能力，不過騎兵本來的戰鬥能力，在以白兵行乘馬戰，而乘馬戰的特質，縱在防禦，也要兼行攻擊，方爲合宜，又騎兵可用騎鎗施行徒步戰，以補助其執行任務，但騎兵雖然不問天候季節情形均得使用，然往々爲地形所限制，這又是騎兵的不可免 缺點。

三、砲兵

砲兵的特性，在有卓越的火力，不但火力遠大，殺傷破壞力的顯著等，有直接的攻效，就是間接的效力，像轟々震胆的驚天動地的砲聲，能把沒有受過練的敵兵的精神，全部駭倒！與起友軍的志氣，都遠過他兵，近代武器發達，不必古年的單刀花槍那樣輕薄，所以築城的方法，隨着天々進步，而砲的技能也是天々增加威風，往々雖去大部兵卒，倘能繼續射擊，所以砲兵在戰場上的責任，特別重大，而於勝敗上，也是很有關係的，砲兵雖不能獨立以決戰門的勝負，但是其威力之大，射擊之遠，可說有強烈特性爲戰鬥的骨幹，而與他兵種以運動的自由，使戰鬥進行容易，但是砲兵的使用與地形及時刻有關，而在濃霧，暴雨，及黑暗的時候，更受限制，往々倘須其他兵種的掩護

四、工兵

工兵的特性在乎技術能力，其目的在互作戰經過的全局，發揮他特有的能力，實行作業，以開全軍戰勝的途徑，不工兵應與他兵種協同以達戰鬥的目的，於戰鬥全局上很有係，必須隨機宜以定其動作，開道路，架 橋，以便利他兵種的行動，

此外如建築攻擊的據點，陣地的支撐點，增進其戰鬥力，對於極難接近的敵壘，更能實施各種破壞工事，以與步兵肉駁衝鋒的自由，使戰局易於進步，在陣地戰或要塞的攻守，是不可缺少的兵種，工兵有時也可像步兵執鎗參加戰鬥，這也是實際上所有的，至於工兵的特別部隊，像交通隊，電信隊都是不可少的設置，在戰場都有重要的任務，

五、輜重兵

輜重兵是担任搬運軍隊的彈藥，糧食，衛生材 及其他各種軍需品，雖不直接參與戰鬥動作但是在作戰上也是不可缺的兵種，輜重兵在自行搜索情況的時候，往々用其携帶的火器及白兵，對於極少的敵兵，而爲自衛的動作，不過不能直接參加戰鬥，

此外航空隊利用飛機，以任偵察及通信等勤務，有時更携帶爆炸物，以顯空中的威力，而遂威嚇擾亂的目的，或更攝取敵人的地形，以供我隊的參考，均是戰鬥上應有的設備，至於空中戰鬥雖是航空隊的任務 但是現在尚未達到，將來機是完全空中作戰的境界……

一月二十日夜作於陸、王、教、候將校宿舍。

新生活與中國首都
各機關奢儉的程度比較
汽車的享用竟普遍發達

【南京通信】在新生活空氣籠罩下的首都各機關，他的儉奢程度，與物質上享用的差別，還是不很一致，有的是極高貴，有的是極樸陋，以房屋而言，其相差的程度，可說最多了，最好的自然要算望衡對宇的文通鐵道兩部了，外交部亦還可以，最壞的是內政部與導准委員會，建築都是舊式房屋，破舊的風味，已然表現到了十二分，假若以時代計算，此類破舊房屋與交鐵兩部比較，至少要差一個世紀，這是够多麼畸形的發展啊，交部的新建築自然已獲得京中第一把交椅的盛譽，可是以平常維持費而論，恐怕亦要占第一位，屋面塗壁的油漆固然好看，可經不起風雨的侵蝕，每年都是要修繕的，全部房屋的拭擦，玻璃窗的潔淨，聽說是包給上海某公司的，每月勞金約千元，每天拭擦工人服務的有三十多名，規模的宏大，當然是獨步首都的了，

各機關的公用大小汽車，在享用方面，各院部會都差不多，院部會長次長自然不用說，都有專備的新式華麗汽車，就是各司長參事秘書，每日上衙門辦公，亦都享得到汽車接送的權利，普通的職員亦有自備長途汽車分路接送，（亦有沒有備長途汽車的機關那是少數）依工務局統計，各機關二十三年之汽車約五百餘輛，佔全市汽車三分之一而强，每輛消耗多寡不同 甲機關與乙機關又各自差異 大致汽車夫工資自三十元至五六十元不等，行政院的汽車夫有高至七十元一月了的，那是例外，所用的汽油自十五加侖至三十加侖不等，再加馬達油等零用消耗品，一輛汽車的消耗平均每月總在一百五十元上下，所以僅就各機關的汽車消耗而言，每月就在八九萬元，以年統計當在百萬元以上，這眞是一筆最大的消耗

整理故都文物
成立實施事務處
◇……通告徵求工程專門人才

【北平通信】舊都文物整理委員會自確定爲一評議之機關，組織方面，已屢有變更其最顯著者，爲停止聘請專門委員與委任委員，目前關於設計測繪以及有關建設事項，經責成市政府技術室會同工務局專門人員辦理，惟事務方面則未規定，該會爲統一事權增進工作效率計，特擬定北平市文物整理實施事務處組織規程，呈准文物整委會正式通過，並推定袁良爲處長，譚炳訓爲副處長，於昨日上午十時在集靈囿西花園成立，當派吳本鈺爲秘書，即日開始辦公，據文物整委會某君語記者，鐵道，財政兩部補助建設費八萬元業已匯平，下次會議將俟黃委員長返平後決定，至工程之實施程序，雖已規定，惟設計測繪與修繕古代建築等專門人員仍感缺乏，已由文物整理實施事務處通告徵求眞才，以便選用云，茲錄該處第一號通告原文如下，

本事務處爲實施舊都文物整理計劃，擬徵用建造公路及修繕古建築之工程專門人員，若干人，分爲技士技佐及測繪員三項凡擅 道路工程及古建築或測繪 技術確有學識經驗，志願來處服務者，請開明以下六項，姓名，年齡，籍貫，詳細學歷及 歷，希望之最低待遇及通訊處，於本年二月十日以前寄交北平市政府本事務處，聽候審查傳詢，以憑選用特此通告云

本刊徵求
鄉間迷信風俗

每一國家之迷信風俗，大都流行於鄉間，因鄉間民衆少受教育，思想簡單，故所作所行各事，鮮不爲迷信觀念所拘，故久而久之，鄉間之各種迷信風俗，已成爲一牢不可破之習慣，尤其我滿洲國，鄉間所流行之迷信風俗，紙不勝書，但此種迷信風俗，因地而異，一處有一處之迷信，此處有者，彼處無之，彼處有者此處無之，故本報有見及此，特出重金徵求鄉間迷信風俗之記事文，請諸君不吝珠玉源々見惠佇盼，徵求之範圍，限於鄉間所流行之迷信，如褒喜事時之各種迷信，新年時之各種迷信……其範圍甚廣，凡屬流行於鄉間之迷信者，皆在歡迎之列茲特將規例列下，

規例

一、凡屬流行於鄉間之迷信風俗，不拘何種文体及字數多寡皆所歡迎，

二、每一種迷信，若能用故事体裁寫成短篇文更佳，否則每一投者，若知迷信風俗甚多，用分列式寫成，下註簡單說明亦可，

三、每一種迷信流行於何處，其地名務請註明，

四、來稿請用水筆與鋼筆繕寫，勿用鉛筆與橫寫，

五、每人投多寡不限，二月底截止，

六、取錄與否槪不退還，請勿附郵票，

七、一經取錄酬資從優，

八、來稿請寄「本社編輯部泰東副葉部收」

測字餘聞

讀劍的君測字奇驗，回憶去冬福建變亂時，所測閩字，亦頗有驗，想閱者諸君猶能憶之也，閩字從虫從門，虫字風才外儿，四無遮攔，故風聲四播，但虫去蛻，壽命不長，門從門，有爲月有爲月不足之象，果不逾月而敗，測字全憑觸發，江湖術者，輒將各種字之拆法，熟記胸中，然後隨人所問事，憑臆決斷，其拆法往々奇想天開，匪夷思暇，故所知者，錄供茶餘酒後之談助，（樂吾）

老宣瘋話（七）

老宣

▲國民各憑天理良心，殫精費力，盡他當前應盡的職責，就是「愛國」。

▲愛國是「爲」，不是空言，是犧牲自已，不是犧牲別人，是盡義務，不是圖富貴，是盡國民天職，不是濫出風頭，是個人良心的表現，不是誇張自已的功勳，

▲人人以「行爲」愛國，國不求强而必强，人人以「言語」愛國，國不求亡，而必亡，

▲現今中國，百業停頓，四民破產，只有「愛國」，「救民」，二種生意，無不一本萬利，財運大來不過他們發了財升了官之後，國也亡了，民也絕了，我對他們，無以名之只好呼之曰「愛國賊」，「救國盜」而已。

▲宗教中的流氓，假藉死後「天堂」，騙取食財，政界中的匪徒，利用「將來的幸福」，攫取權，各目雖殊，手段雖異，其損人利已的心志，則無不同，不過所生之禍害，有大小輕重之別而已。

▲某學生對我說「中國如同老房屋，全体腐爛了，非經大破壞，不能大建設」，我說「若破壞，須將大家的一齊破壞，若建設，須將大家的一齊建設，不能先破壞我們，也不能建設你的，更不爲建設你的而破壞我的，

▲對貧苦的人，說一句好話，勝如對富貴人，獻千句諛言，一句好話可以叫開貧苦人的心門，千句諛言，不能邀得富貴人的一顧，

▲窮人爲富人盡十分力，富人尤以爲少，富人爲窮人盡一分心，窮人則以爲多，所以俗語說「寧給窮人一口，不給富人一斗」。

▲人生，快樂是短促的，煩惱是長久的，生活的年數愈多，所認爲快樂的事愈少，

▲世上沒有眞快樂，我們所認爲快樂的事，若達到目的，未嘗不是以爲是眞煩惱

▲拉人力車的羨慕坐汽車的，其實，坐汽車的人，心中有時不如拉人力車的安逸，坐汽車的橫行直衝於行市中，彷彿是逍遙自在，其實，未嘗不是去奔走權門，屈膝獻媚，未嘗不是去追妾捉姦，畏罪潛逃，

▲女子以男子快樂，男子又以爲女子快樂，小兒以爲大人快樂，大人又以爲小兒快樂，貧人以爲富人快樂，富人又以爲貧人快樂，女羨男，男羨女，小願大，大願小，貧慕富，富慕貧，人生不過是「這山望着那山高」而已，

▲有人問我「中國危亂到這步地步，爲甚麼還不亡，」我說「爲四萬々五千萬國民中，四分之三，農民，還沒有「改良」中國，農民若「改良」了，中國立刻就亡，你不 他們一群學者們，正在努力「改良」農村呢麼，」

禁男女同坐觀電影
摸私接吻匪特有關風化
抑且有碍治安影響社會
長沙市民呈請何鍵

【長沙通訊】湖南省自何健提倡舊道德舊禮教，一時復古空氣，甚爲濃厚 最近有長沙市民若干人，具呈省會公安局，請禁止影院 男女同坐，原呈畧云：「長沙各電影院每多男女雜坐，黑暗之中，一般青年男女，因一時性慾衝動，摸私接吻，時有所聞，匪特有傷風化，抑且有礙治安，影響社會，實非鮮，若不從嚴查，不足以儆淺禁姦邪」云云，

小兒百病 簡療法

眉公

◉便血簡療法

◉荆芥，槐花各三兩，炒黑爲末，每二錢，清茶調下，日二次，

◎尿血簡療法

◉甘草一錢二分，水煎服，

◉卵腫簡療法

◉桃仁數枚，去皮不去尖，搗爛如泥，調敷，

◉解表法

◉少兒發熱不拘風寒，食傷，時行痘疹，可以葱握，搗爛取汁，少加麻油在內，和勻，指蘸葱油，摩兒之心口，頭頂，背脊諸處，每處摩擦十數下，擦完以厚衣裹之，蒙被頭睡，微汗，但不可令其大汗，此法最能疎腠理，宣經絡，使邪氣外出，不致久羈營衞而又不傷正氣誠良法也

清理法

◉小兒發熱二三日，邪已入裏，或乳食停滯，內成鬱熱，其候五心煩熱，睡臥不安，口渴多啼，胸滿氣急，面赤唇焦，大小便秘，此爲內熱，以鷄蛋一枚，去黃取淸，以碗盛之，入麻油約與蛋淸等，再加雄黃細末一錢，攪勻，復婦女頭髮一團，蘸蛋淸於小兒胃口拍之，寒天以火烘煖，不可冷用，自胸中拍至臍口，只須拍半時之久，仍以該團頭髮敷於胃口，以一炷香久取下，一切諸熱，皆能退去，此身有熱者用之，倘身無熱，惟啼哭々煩，神志不安者，不用蛋淸，專以麻油，雄黃 髮推之，仍敷胃口，即時安臥，屢試屢驗，

歷史研究法（九）

何炳松

研究貴眞，欲速不達，若祗求速成，不問愼確，非研究之正軌，豈學問之良模？愼而且速固佳，速而不愼何用？與其速而不愼，何若眞而不速乎？

吾人既已博覽群書，集 筆記，乃可較其得失，辨其異同，先將意欲斷定之史書，書於片紙之一端，再將所集紀述，條例於後而，參考之書名附焉，如是，則材料多寡，可以一目了然矣，整理紀述，問題生焉，第一，所集紀述，不約而同，示吾人以此事之果確，其二，所集々述，言人人殊，示吾人以此事爲容有或當闕疑，其三，吾人所得僅一孤証，如所集紀述，不約而同，且擇矣爲人，均可信任，則此事眞確，不必再疑，如所集紀述，言人人殊，則虛實是非，最宜辨別，如吾人所得僅一孤証，則言雖可信，至多祗得視爲容有而已，不得遽斷其爲眞確也，

吾人史識，不盡根據撰人目睹紀載而來，故有時不能不曲證旁推，以資斷定，應用此種方法所得之價値如何，當以下列三端爲斷，其一，根據目睹而斷定之事跡爲數若干，其二，所有事跡是否互相密接，其三，除已經斷定之事跡外，是否再無他種事跡與之相合，此種旁証 工夫，最費剪裁力，如取殘像修而復之，或缺其首，或缺其足，一望可知，眞僞立辨，然有時所缺者不止一端，而可補者不僅一物，以諸物補所缺，盡屬相宜，決斷去取，此亦不易，雖有別識心裁，亦將無所施其技矣，吾人遇此，唯有闕疑而已，

旁推曲證，並可由反面入手者，謂之「無言之証」，如有人焉，固深悉某地某時曾有某事者，而對於某事中之某節獨道之不言，假使某事中果有某節者，彼必知之，而且必記之，彼今不言，則必無某節也，然此種旁証，較正面者爲危險，而易流於不眞，蓋某節果確，彼能否目睹或耳聞之，極難斷定，一也，假使彼果目睹或耳聞之，彼能必記之否，亦極難斷定，二也，

司馬師之廢齊王芳也，據魏畧云：師遣郭芝入宮，太后方與帝對奕，芝奏曰「大將軍欲廢陛下」，帝乃起去，太后不悅，芝曰：「大將軍意已定，太后但當順旨」，太后曰：「我欲見大將軍，」芝曰：「大將軍何可見耶」，太后乃付以璽綬，是齊王之廢，全出於師，而太后不知也，陳壽魏紀反載太后之令，極言齊王無道不孝，以見其當廢，此誣齊王而黨司馬氏亦太甚矣，然此猶曰陳壽身仕於晉，不敢不爲晉諱也，至曾魏則隔朝之事，何必亦爲之諱，魏文帝甄夫人之卒據漢晉春秋謂由郭后之寵，以至於死，殯時披髮覆面，以糠塞口，是甄之不得其死可知也，而魏文紀但書夫人甄氏卒，絕不見暴亡之跡，豈壽以作史之法，必應如是廻護耶？（趙翼廿二史劄記三國志多廻護條）無言之証之不可恃，即此可見一斑，

是故旁証之道，極宜愼重，推証所得，切須直書，信者書之，疑者闕之，愼毋使疑者如眞，妄者似信，世之精於史學者，每能將旁証經過，據實述明，務使讀者明白其推理之，而得以辨別其虛實，闕疑之道，莫逾於斯，

總之旁証所得之事跡，與根據直接史料所得之事跡，不可相混，前者雖屬容有，或極逼眞，然終不可斷爲眞確，故根據旁証所得之事跡而成之著作，其價値遠在根據直接史料所得之事跡而成之著作之下，吾人於編比史事時，於此宜三致意焉，

第八章 編比

「司馬遷曰：「百家言，不雅馴，搢紳先生難言之」又曰：「不離古文者近是」又曰：「擇其言尤雅者，」載籍極博，折衷六藝，詩書雖闕，虞夏可知」然則旁推曲証，聞見相參，顯微闡幽，折衷至當，要使文成法立，安可拘拘於劃地之趨哉？夫合甘辛而致味，通纂組以成文，低昂時代，衡鑒士風，論世之學也，同時比德，附出均編，類次之法也，情有激而如平，旨似諷而實惜，予奪之權也，或反證若比，或遙引如興，一事互爲詳畧，異撰忽爾同編，品節之理也，言之不文，行之不遠，聚公私之記載參百家之短長，不能自具心裁，而斤斤焉徒爲文案之孔目，何以使觀者興起，而遂欲刊垂不 耶？」一章學誠

史事既定，陳列滿前，有眞確者，有容有者，於是比事屬辭之道尙焉，

「史學研究，步驟甚多，循序而前，不容躐等，然求其實際，殊不盡然，史事編比，本可當着手之際，立即進行，既讀一書，畧知梗概，隨翻他籍隨改舊聞，必使舊聞隨新証而改觀，史觀史事得新見而愈確，反覆推証，不厭求詳，必搜羅史料，先能賅備無遺，然後筆之於書，方可永垂不朽，

吾人於搜羅史料之餘，既知梗概，乃可將考証所得之跡，加以審查，第一，定主題之界限，第二，分史事之時期，第三，定史事之去取，第四，定各部因果之關係，第五，明陳跡之變化，第六 定史事之重輕，第七，定供托材料之多寡，

何謂定主題之界限，夫史事如環，原無首尾，昨日之果，今日之因，今日之因，明日之果，因々果々，傳々無窮，所謂「正其疆理，開其首端，因有沿革，遂相交互，事勢當然，非爲濫軼也，」（劉知幾史通斷限篇，）然史之爲物，雖繼續不窮，而詳加審察，前段落可見，人類演化，痕跡顯然，皆能予主題以明白之界限使吾人有研究之範圍，研究如欲精深主題必當有限，夫人生白首難窮一經，況人事萬千，焉能一究，此吾人所以不能不「明彼斷限，定其折中」也，

然史上時日，不能定主題之範圍也，自何時始，至何時終，去取之權，握諸學者，例如研究秦始皇之統一中國，必究其統一事業之何自始，與何時終，々點易求，肇端難定，蓋當秦始皇廿六年時，齊國既亡，遂成一統，此易知者也，至若肇端之日，雖顯然爲孝公圖强，商鞅變法之際，然尙可遠溯穆公爭霸不成，閉關休養之時，至如封建制度之興衰，其始末均屬難定，即謂始於周初，亦復陸續行之，既不可概謂之武王，尤不得專屬之周公，而武王時原已有千三百國，雖係舊時部落，安知非周初封建制度之所本，至於封建之廢，世人每斷之於秦始皇統一中國之時，初不知春秋中葉，强兼弱削，列國已半爲郡縣，而楚漢之際，豪傑相王，漢景之時，七國作難，皆可謂爲封建制度衰替之餘波也已，

至於史著之中，應包何事，此係史事價値問題，雖定一成標準，「論史之煩省者，但當求其事有妄載，言有闕書，斯則可矣，必量世事之厚薄，限篇以多少，理則不然，「（劉知幾史通煩省篇，）所謂價値，當然非某事爲優，某事爲劣，或某事有益，某事無功之意，實指某事在某篇中是否重要而不可缺，此乃一研究結局之問題也，蓋史事編比，原屬一研究，局之問題也史事編比所求有，非人群活動之目種，乃人類活動已達之目標果屬何種，且以何種方法達到之也，

例如中華民族之活動，曾造成中國而統一之，中國統一，乃秦代已成之事實也，假定秦始皇統一中國爲一有歷史價値之事業，爲中國文化上之一大進步，則史家之責，在於說明統一中國之如何成功，

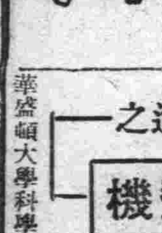

綏新駝運
兩大障碍
匪擾與苛征
……◁●▷……

【綏遠通訊】綏新駝運，阻滯已久，自綏新汽車通行以來，載貨究屬有限，而駝運始終未正式恢復，商業上仍受莫大損失，去歲由新疆返綏之 隻，共有數次，但俱係逃亡性質，故無多少貨物，本月十三日包頭方面，有大批貴重之貨物由新運回，內有麝香羚，羊角，鹿茸，貂皮，掃雪，金砂，水獺，灰鼠，鹿腎，鹿角，黑羔皮，銀鼠，野狐皮，猞猁，狐皮等，據云爲數約八十餘担，在包地估價，尙不下二十餘萬元，尾後尙有接踵而返者，唯途中困難太多，擧凡由新動身者，須具有冒險性和犧牲的精神，第一障碍即是距新省七八站地方，（即安西，七角井，東塔一帶）即入于纒頭（哈素）匪徒範圍中，偶一不愼，盡被殺害殞命，故途中時常發現三五死屍，此次行程三月，途中遇匪多次，均以彼寡我衆，迭經掙扎，幸免不測，得以安全到包，第二層困難，即爲內地稅卡勒索，自肅州起至寧夏省間之稅關，尙有体恤之意，蓄日廟稅關征稅過苛，無法理論，竟在該稅關擱置若干日，始獲釋放，深望負有維持稅收與体恤商艱之責者，對此數年未歸之客駝，應在稅收上，多少予以方便云，

負輪推進之

無翼飛機

◇◇能在空中翱翔

減其着陸速力◇◇

華盛頓大學科學家所設計之新

時事打油詩 張醉丐

和尙撞鐘……鐘撞和尙

過了新年、百無聊賴、新愁舊恨、擁上心來、終日懨懨、殊覺悶損、昨午正在煩惱之際、老友語冰、突然來訪、見丐精神不快、笑而言曰、因何自苦乃爾、願談笑話、以解君憂、丐笑而頷之、語冰言謂、「和尙偷去嫖妓、妓問其人生觀是怎樣、和尙笑云：「這有什麼、所謂當一天和尙撞一天鐘」語畢、遂以此意、轉問妓女、妓女答云、「我也沒有什麼感想、不過做一天鐘、撞一天和尙而已」和尙聽是語不禁赧然、丐聞此語、悶懷頓釋、閒中無事、謅起詩來、

一天和尙一天鐘、勞累人生不放鬆、撞得渾身皆是汗、箇中眞諦悟禪宗、
勞人草草恨無涯、和尙因何出了家、不把晨鐘連日撞、且尋路柳摘牆花、
風流我愛鴛鴦帳、慾海茫茫多孽障、笑儂生性本多情、自願做鐘撞和尙、
人生觀念最難猜、趣語居然說出來、倘妓嘵談稱妙喻、當場閒話笑顏開、

謝慧生避壽發通啓

謝慧生先生（持）爲黨國先進、其人格薄海同欽、近爲先生壽辰、事前曾發通啓曰：「今年而問持夫婦之年、對以六十、不自覺自慚且愧矣、凡深知持者、皆能証持六十年中、無一績可以酬國、無一善可以存身、雖甚愛持亦不能不爲持、慚且愧也、今也不幸復爲天廢之民、一日苟存、惟負一日之罪、知舊衿今、而錫之言、以糾過去六十年之失、乃所願承、苟過愛而望其年之延、多爲之辞、及多持之慚且愧、益不可仰矣」、寥寥數語、情意殷摯、身居顯要、何尙自謙乃爾、採爲油料、謅起詩來、

先進群推謝慧生、乃存黨國氣崢嶸、只因避壽書通啓、謙抑爲懷最近情、
無聊酬應世間多、俗例難除喚奈何、惟有先生心磊落、願將人事細研磨、
六十年來証夙因、愧無一善可存身、中原現狀嗟如此、嘗胆還須問個人、
獨因懷慚未救時、自家煩惱自家知、願從實際求根本、爲免虛文勉自持、

發財詩 醉丐

文債雖償米債來、柴門終日不能開、街頭遇友掀髯笑、恭喜新年快發財、身世無聊認倒霉、醉生夢死亦豪哉、老妻小妹能安慰、說我今年必發財、

發財二字、是人人全喜歡聽的、老丐窮了二十年、連一天痛快日子、也沒得過、新年多慨、賦此誌感、

記淸末之兩報館 丈夫

遜淸末季、國政窳敗、法網落職、憤官僚腐化、思以淸密張、人民言論、絕對不許自議救國、主張始屬保皇、後田、當時愛國志士鄒容、章炳麟革命、所聘記者、有章行嚴麟、汪兆銘、胡漢民、田桐、吳敬恒、汪文溥等、均有聲居正等、竟在虎口捋鬚、先後於時、是時、蔡元培、章炳麟在滬日創辦新聞紙、開革命之、蔣智由、鍾觀光、僧宗仰等先河、作言論之導師、主持民、創中國教育會於滬、作學生治甚力、致遭淸室之嫉、均被之後援、嘗有言論、在蘇報發査封停辦、玆將兩報創刊經過表、二十九年夏、蜀人鄒容、述於後、發行「革命軍」一書、蘇報在

蘇報創於光緒廿三年之夏、新書介紹欄、爲文以張之、淸主辦人係胡鐵梅、因其妻日本庭大怒、密電江督及蘇撫、飭女子生駒悅出名、滬日領署上海道令會審公堂逮捕章炳麟註冊、未幾、由陳範出資購、鄒容、龍積之等七名、並封得、陳任藩省知縣、因教案禁報館、歸訊結果、原擬章等永遠監禁、嗣以民氣激昂、領事團對此事亦持異議、相持不決、乃移京交涉、始改判鄒容監禁二年、章炳麟監禁三年、罰作苦工、限滿開釋、驅逐出境、龍積之省釋、鄒於出獄前一日病死、章至期滿始出獄、

民報發刊于一九零五年十一月廿六日、在日本東京牛込區新小川町、一丁目八番地出版、爲中國革命黨主要宣傳刊物、自陳天華以日文部頒布取締、留學生規則、憤投大森海灣自殺、即由汪兆銘主辦、次年章罪滿出獄、汪派代表赴滬迎章赴日、遂推章任總編輯、十月十二日民報一週紀念、在錦輝館開會、到同志六千人、黃克強主席章撰祝詞、中山先生亦赴會演講民生主義及五權憲法、相繼演說者、有田相、覃振、劉揆一、居正等、嗣以攻擊中美聯盟專使唐紹儀、淸使館向政府交涉、遂遭封禁、旋章與黃克強、宋教仁等、覃還美出片、未果停刊二年後、汪精衛由新嘉坡赴日、以法國巴黎濮呂街據發行所名義、繼續出版、實則仍在日本印刷未幾又停版云、

新試帖

賦得猪狗交接忙（得忙字五言八韻） 慵僧

狗已無亨運。肥猪上了場。文章官樣好。交接事情忙。
國恥兼災患。年兇與旱荒。此番吾飽貫。皆仗你承當。
禿尾仍須續。肥軀不要藏。歲時看改換。畜類也商量。
聲禁金鈴使。權歸黑面郎。一朝誇得意。人事亦荒唐。

叢感錄 溪寄

▲余自幼便愛讀「古人詩」、至今猶日以爲課、覺唐之風、宋之骨格、皆足令人神游而意運、惟下筆時、則「人我皆忘」、但欲以抒情爲主、旣未足語於流派、更何值方家一笑耶、

▲近有自署「悲秋客」者、屢以「詩緘」見惠、陽」二首、依和蔡天囚先生原韻、寄託遙深、句曰：「夢魂今日又家鄉、惆對黃花獨舉觴、往事何堪回首憶、秋風無語立斜陽」、「滿地茱萸帶淚眉、幽懷寂寞寄書難、何時同返吳門棹、臥聽霜鐘破曉寒」、箋尾註云：「按原唱次首所用之韻字、入下平一先韻、未知能通上平十四寒否、今試易一難字叶之、當否請明教以我」、夫謏陋如余、明教誠何敢當、惟歸意「古韻」原無不可通者、、何況後人「分音限韻」、復多可疑、故有「該死十三元」之嘆、若近人常曰「絕可通、律不可通」、亦有所見也、至詩韻之限、本從「律」始、若認定「絕爲律之裁」也、則「截句」叶韻、似又不可「通」矣、今「悲秋客」之疑、所與共、而余自爲之絕句、韻脚多不敢「出」者即以是、愚見短言難盡、約畧誌之、求質高明者、豈可守「知足常樂」以爲訓、而示狂與鳴高、更非我所敢知也、即以「字學」、論、我出世三十餘年中、亦僅僅乎稍「認得幾個」而已、實談不到一個「識」字、因爲「識字」談何容易、正讀正寫、尤難自信、此所以日夕競々也、彼胆大者流、竟敢自命創造、前人、欲掩其醜、而醜態百露、揮毫任性、紙上塗鴉、似是而非、幾難辨認、夫「眞斷點畫、猶可從文、草乖使轉、便不成字」、青年覩此、猶若不值其一顧、於是有心人不免欲爲「倉頡」呼寃、爲「草聖」短氣矣、

▲民九、余畢其所業而出學校之門、以校例論、名列冠軍者、即應官費放洋、一遂其乘風破浪之志焉、不意事與願違矣、

竟有推挹、爲某名公所抑、使我望洋興歎、而爲我惋惜者、頗不乏人、是時、余年少盛氣、輒笑向人言：「書生埋頭、何時不可讀書、何地不可讀書、奚必埋」然、而西、拾人餘唾爲哉、」寒窗十載、懷抱未舒、雖不敢尤人、亦復自嗟嘆、久而久之、意冷焉、神傷焉、書空咄咄、中、竟不知銷蝕豪情幾許、非復當年之意興矣、所幸比年以來、詩書養性、金石怡情、積悶時、猶堪試以淺薄一枝筆、東塗西抹、抒寫性靈以爲快、而隨手成章、不事彫琢、著亦藉留鴻爪於人間而已、曷敢云詩、歲入深秋「感有所觸」、晚燈下、復率成「秋雨」二絕、其句曰：「西樓又聽雁聲高、買醉何從脫錦袍、却爲書齋聞不得、秋燈夜雨讀離騷」、「破浪曾經歎望洋、人前但說海風長、誰知秋雨瀟瀟夜、也覺靑燈依水涼」、

▲「囚車」載活人上刑場、刀光閃處、市民空巷、「枷鎖」送死人入壙墓、鼓吹過處、履舄塡街、

▲「死屍」蓋棺不能再相見、街頭閒人、欲欣賞其出喪儀仗鼓吹之熱鬧也、聚立而觀之、此猶在情理之中、但不知「活犯」載在囚車之上、擁於刀光之中、喘其最後之呼吸、露其恐怖之死容、如此則有何欣賞之可云也、閒人無事、竟亦若食看百回而不厭者、其心理誠不可解、

▲「囚車與枷鎖」、我均無福以觀賞之者、不知何故、我看「枷鎖」既欲爲死人設想、復欲活人打算、甚至並自己而亦幻想入其間、於是不免「竟日心酸」矣、我看「囚車」、既欲爲死犯生感、復欲爲生人悲感、甚至並螻蟻而亦比照向其中、於是未免「累日不歡」

長篇小說 情海吹笙

第十回 身孤影隻簫弄寒雲卒脫風濤險 成雙愛侶笙吹情海方慶波浪平

（三六〇） 生源著

羽飛一覺好睡、佑卿一夜的行動、一點都沒覺察、待到一覺醒時、耳中聽得佑卿的哼聲不絕、便問佑卿覺得如何、佑卿祇顫抖着聲音答道：我……難過……胸中……不好受、羽飛聽聲、便趕緊披好衣裳、跳到佑卿床邊來看、見他的面色比昨日所見時沈重、用手一摸他的額角、熱得炙手、就不敢怠慢、連忙將房門開了、預備叫人、這時的黃媽、已在廚房裏做早膳、聽見房門響了、便走過來料理、羽飛見人走來便問道：太太還沒起來嗎？黃媽道：是呀！往日太太天亮就起身了、不知今天太陽已晒到肩頭、還沒見起來哩！羽飛道：你快去告訴太太、就說少爺的病、轉變得厲害了、請他快些過來吧！黃媽便去敲潘氏的房門、鳳子先被驚醒、便問何事、黃媽隔着房門道：少爺的病變動了、請姑娘叫太太起來吧！鳳子聽說是佑卿的病轉劇了、也就不敢怠慢、急忙將潘氏推醒、將黃媽說的話告訴他、潘氏這一驚非同小可、急忙揉了揉老眼、將被揭開、穿好衣衫、一骨碌跳下床、三腳兩步趕過去、羽飛對他說話也來不及招呼、直趨到佑卿床沿、瞧見佑卿的哼聲微弱、知道病轉劇了、便問道：佑兒你覺怎樣呀？雖說時將手摸他的額頭、愕道：哎呀！佑兒今天怎麼熱得炙手了、佑卿道：母親不要心慌、不妨事、不過覺得渾身發燒、胸中悶得透不來氣、潘氏便對黃媽道：你去看他們誰起來了、快預備小轎、趕快到前村去、將大夫務要接來、這時鳳子也穿好衣裳走過來了、潘氏便將佑卿的病勢約畧說給他聽、鳳子便走到床沿上坐下道：阿哥的病、多分是昨日爲我累乏了、又受些風寒……佑卿聽見鳳子說話的聲音頗近、便停住呻吟、睜眼見鳳子坐在床沿上、臉兒對着自己說話、還是破題兒第一遭受女子這樣的特遇、何況鳳子又是夢中尋覓不到的女子呢！這一樂便將頭向上一抬、兩臂向外一撐、想坐起來、但力不從心、剛剛抬起一半、手臂一軟、便仍然跌得躺下了鳳子道：阿哥沒氣力、還是安心睡一回吧！佑卿見身不由己、便將手伸出被外指着鳳子道：你……一夜沒睡、怎麼不去睡？我不妨事的、你累壞了身子可了不得呀！

醫壇

家庭醫藥常識（續） 中醫張文熙

（十四）及笄而芽根一握、經猶未行之自療法

原因：先天不足、營血虧損、無以下注衝任、故雖屆破瓜之年、而經水猶未一轉也、

症狀：面色皖白心悸跳躍神疲力乏、脈象濡小無力、

治療：宜和榮通經、

處方：熟地當歸茺蔚子茯神黨參各三錢、丹參雞血藤各二錢、吉紅八分、吉葉錢半月季花八分、

（十五）經水已斷復來之自療法、

原因：婦人七七之期、經水必斷、已斷之後、不宜再有洩漏、若斷而復來、乃營分有熱、逼血妄行、

症狀：有經斷之後、偶爾見者、乃餘波未靜、不必服藥、有狂來不止、如少年之血崩者、此甚危險、

治療：宜涼血淸營、

處方：金石斛天花粉元參山梔各三錢、白薇錢半、丹皮錢半、側柏炭二錢、川連八分、

▲前賢於月經病之意見

（一）張石頑論經行當甚將理

婦女行經之際、與產後相同將理失宜、爲病非淺、若受驚則血氣錯亂、漸止不行、或逆上行、而從口鼻中出、或逆於身、而爲血分勞瘵、若其時勞力太過、則生虛熱、亦爲疼痛之根、若鬱怒、則氣逆、氣逆則血滯於腰腿心腹背脇之間、遇經行時、則痛偏重、經過則安、若怒極而傷於肝、則又有目暈嘔吐之証、加以血不循經、遂成淋瀝而不止、凡此之類、感風則病風、感冷則病冷、久而不治、崩漏帶下、七癥八瘕、皆從此而成矣、

（二）蕭愼齋論經病與病之因果三種

婦人有先病而後經不調者、有因經不調而後生諸病者、如先因病而後經不調、當先治病、病去則經自調、若因經不行而後生病、當先調經、經調則病自除矣、

頑癬疲膚病 一盒保好
愛膚膏
健膚良藥愛膚膏專治頑癬脚氣足爛陰囊癬金錢癬牛皮癬疥癬鵝掌風濕疹凍瘡火傷創傷擦傷胼胝（生鷄眼）陰毛虱毒蟲咬傷靴傷酒刺粉刺面皰雀斑汗疹丹毒潰瘍陰部痒疹陰部潰瘍口瘡耳瘡頭瘡糟鼻子鼻瘡細疹刮刀瘡胎毒瘡肛門瘡痔瘡此外皮膚諸症一擦立好効驗如神世之患皮膚病者請試一試以知弊舖言之不謬矣

代售處
奉天四平街 大德生大藥房
奉天鍾樓南 中西大藥房
奉天鼓樓南 歐美大藥房
奉天鼓樓南 永年大藥房
奉天鐘樓南 歐美大藥房
安東中富街 東益增遠
鐵嶺鼓樓西 平記大藥房
新京北門外 中西大藥房
新京北門裏 興亞大藥房
遼陽什字街 天汪成
營口二道街 中西大藥房
營口魚市口 五洲大藥房
營口永世街 興亞大藥房
營口西大廟街 義興成余記
吉林糧米行 五洲大藥房
瓦房店新市街 德記大藥房
大連市監部通 華泰藥房
大連市奥町 華西大藥房
西崗子永樂街 德記西棧
普蘭店平安街 德順藥房
金州城裏 德記藥棧
西崗子平和街 廣生堂
海城城裏 華西大藥房
鳳凰城南街 中西大藥房
天津估衣街 德記公司
北京大柵欄 華美大藥房
北京大柵欄 老德記藥房
北京前門外 中美大藥房
天津日租界 明春大藥房
▲其他各埠大藥房均有代售▼

總批發處
大連市山縣一丁目
電六七六五
順和公司支店

耳鼻咽喉科專門
森本醫院
大連市大山通六十三番地
電話二、五三七〇番
院長 醫學博士 森本辦之助

大連 中央文具店
電話 二六五五五番

製作修理販賣
世界各國度量衡器 測量器 理科器械
秤之準確足以表其人之誠實若欲得準確之秤請來水上洋行
此次新修工場已告落成製造能力既大故價廉誠在滿洲可稱首屈一指並承辦各國度量衡器之製械

大連惠比須町（東關街下車） 水上洋行 電話三、一七七三、一九四一番
奉天若松町三十二番地 電話長二、二三二一番 水上洋行奉天支店

八五扣的機會已經過去了
仍抱繼續（大賤賣）的主意
各貨定價特別低廉
皮貨照碼（八折）毛織品（八五扣）
大連奥町
德泰百貨店
代表電話二、四一八七番

天皇皇地皇皇 此孩原是哭兒郎
自從服了嬰孩自己片 一夜睡到大天亮
前面短短的一首打油詩很可代替那路旁昔所常見的迷信俚語因爲小兒夜不安眠其原因往往爲胃腸失序而所需以使之睡眠安適者厥爲服些可靠藥品如嬰孩自己藥片者以之和平而有效的調和幷補養其臟腑耳非那些天皇皇地皇皇的條子所能驅魔而致眠也
廣西橫縣益壽堂吳寶楨君來書云「舍姪瘦弱多病夜晚啼哭不眠試服嬰孩自己藥片比即哭止眠安繼而飲食日增疾病痊愈現已茁壯肥胖矣」
嬰孩自己藥片係一種慰安藥品特製以治療乳嬰及七歲以下兒童所患之出牙痛苦肚痛發熱以及腸胃各疾而促進增益其康健之睡眠也各大藥房皆有出售或逕向上海江西路四五一號韋廉士醫生藥局函購每瓶大洋七角六瓶三元五角郵力不取 一切信件可由奉天和記洋行轉上海韋廉士醫生藥局
PINKETTES

水警局縮小範圍
各分局卡一律裁撤
舊曆新正當能實現

【安東】鴨渾兩江水上警察局。自成立至今。現已三十餘年。統轄兩江水上治安。保護航木兩業安全。於年前由滿洲國行政區改訂后。安東設爲新省。水上警察局發局長曾擬撤消。迢經關係者。一再奔波。向上峰懇新存在。以維兩江治安。其詳情迭誌本報。近聞該局雖舊存在。但對內部組織。必須縮小。目下又正經當局詳細核審中。聞其縮小辦法。即將沿江各地分局分卡酌行裁撤。改派設駐在員以資節省經費。局內事務上亦要爲裁減。此番發表后。該局內外人員。將必有一番大變動。此計劃約於舊曆年新正后。當能實現云

道德會籌備
舊年演新戲

【安東】道德分會。擬於舊曆新正。擬假滿洲舞臺。表演新劇幾天。以資籌募經費。日前該會曾開會表決。刻正聘請鼎友。籌備一切。想屆時必有一番盛況云。

省署規定
春節放假

【安東】省公署日昨函知各機關知照。爲慶祝舊曆新年。（即春節）遵例放假六日。計自舊曆十二月三十日起。至新正一月五日止。六日照常上班辦公。各機關奉令后。當即轉飭所屬遵照云。

警務局長
履新視事

【昌圖】本邑縣公署警務局局長田慶良氏。對於辦理警政十分盡心。現已蒙上峰調往鐵嶺。該氏已赴任所。新任本邑局長。爲前輝南縣警務局局長遲永春。該氏歷任要職。洵警界之翹員。想今後我昌警政。必有一番振刷。試拭目以待云。

魯匪朱老疙疸
綁票勒贖
送信者被警拿獲

【撫順】縣七區管境南台勾。住民有張玉千者。早年家有本田十日有奇。外有浮錢三萬元之譜。迨及錢法毛荒。此項浮錢。虧損殆盡。而外方一般傳說。仍如從前。不料於前月。有朱匪（綽號朱老疙疸）山東人 忽然光臨。立將家長張玉千等。三人綁去。帶至興京馬圈子村。勒令劉某。到張玉千家送信。頃被警署查獲。轉送當局。聞已供認不諱。不知如何裁判。姑俟續誌。

警察署長招開
年防會議

【撫順】本縣警察第一署長李文升。自到任以來。已歷數載。革頓警政。大有可觀。現因陰曆年關在即。防務吃緊之際。鑒於城內治安。亟關重要。因此招集各門分所長。及各村長。討論防務事宜。計（一）嚴防匪患。（二）檢查旅店娼寮。（三）嚴查戶口。（四）加緊巡邏。（五）檢查私存槍彈。（六）檢查行人車輛。（七）各自衛團分段負責。由本年陰曆十二月十五日起。至明年一月十五日止。設卡禦防。並經警務局長。滋會指導一切云。

昌圖劇塲
表演魔術

【昌圖】本邑公會堂昌圖劇場。爲發展營業。特由省垣聘請福樂幻術團。來昌獻技。該團班主張象宸。爲名魔術師。對於各種武術幻術。均有絕妙之表現。致觀衆叫好不止。均各贊美云。

警察隊奉令移防
農商等熱烈挽留

【朱家坎】駐河西聚寶山中之龍江縣警察第二小隊隊長吳桂全。誠懇愛民幹練有爲。對於剿捕土匪。尤能奮勇出力。早爲一般民衆。欽仰撒愛。茲奉上官命令。移駐七里河子。當拔防前。民衆等赴省請愿。熱烈挽留。惟是移防。乃係固定之計劃。雖經努力請求。但終無效果。現已遵令開拔。當起行時。倍受民衆之歡送云。

開辦粥廠
貧民有賴

【一面坡】本埠各慈家。素即對於貧民。非常注意善現屆嚴冬埠內饑殍不給者。不知凡幾。故各慈善家。有感於此。特於官廳設臨時粥鍋。係向月爲限。每日兩次施粥。擬以兩米稭子加小豆。外有鹹菜鹽豆等食物。自舊曆臘月初一日開辦以來。貧民在此嚴冬之期。得能維持生命云。

匪首大新字
在營落網

【田莊台】本鎮駐防之海邊警察隊。第二分隊督長張紫標。機敏過人。老成練達。於十七日上午十一時。因公赴站。適行抵馬連坡。見迎面來一壯漢。行跡可疑。遂即迅速檢查。其身邊併無片點禁物。即解衣嚴密檢查。始在左腿部膝下。發見彈跡傷痕。尚未封口。遂帶隊部審訊。據供稱係台安縣吳家荒地人。本名叫吳德榮。年二十四歲。報大新字。山頭在匪首紅局帮內。因負傷去營埠醫治。現正擬回帶之際。姑遭不幸。所供是實。王局長訊後。現已備文。送交營口縣局懲處云。

警務指導官
親查私煙館

【梨樹】日昨藤澤指導官。帶領各門警士。搜查私烟館。計孝尹家。張某。王某等五六家。皆是素日著名之私烟館。俱被檢查。有將烟具拿去者。有當塲砸毀者。辦法不一。各私烟館受此一番驚恐。大約再不敢公然私賣矣。

苦力受陰寒而亡

【梨樹】東門外苹園子。苦力某（名不詳）年將不惑。前日淫心發動。遛來城內娼窰住局。辰起回園。即下菜窖理菜。因窖內溼寒。頗覺腹痛。急來澡塘洗浴。腹益甚。由其弟挽扶歸園。移時竟而斃命云。

食粥日見增多

【田莊台】本街慈善會。舉辦施粥廠。迭誌前報。其開幕時。每日來食粥者。僅逾千人。每日一餐。需米約十斗。現因年關迫近。謀生維艱。賺錢不易。來廠求食者。已增至二千餘人。仍每日一飩。需米約二十餘斗。會中之各大善士。觀此情形。恐前所募化之粮。將不敷所用。現又向各方善主。極力勸募。以全善果、而濟貧民。望諸大善士。努力爲之。功德無量矣。

少女厭世
投井傾生

【蓋平】邑東丁家屯村西。祝家紙房院內。住有梁某（名未詳）者業農。家道小康。二男二女。長女已嫁。次女未字。現年十八。於月之十八日午前因小故。與其母口角。被暴打一頓。遂經鄰人勸懇。該女當至祝姓家。至午後氣息回家。不料又被他母。與其胞兄。申斥詈罵。該女招此白眼。復返祝家。借宿次晨。突萌厭世之念。爰乘人不備之際。竟至後院井旁。躍身跳入井中。事被發覺。救之不及。即經女家。由井撈出。致棺掩埋。該妙齡。如此輕生。鄰人聞之。無不嘆惜云。

齊昂路維持營業
撙節免票

【昂々溪】齊昂鐵路公司。現因營業不振。收入減少。故於各界持用之定期免費乘車証。大多撙節發給。以期收入增加。而維營業。現據調查各界之持有免費証者。多於本年度之首。函請該公司更換。然被拒絕發給者。殊爲不少。此後該營業上。定能發展。而收入亦可借以增多矣。惟一般被拒給票者。未免往來不便也云。

鹽訊彙誌

【昂昂溪】本站鹽倉。昨奉該管財政部榷運署訓令。關於食鹽小票。原有之吉黑字樣。一律删改爲榷運署之字樣。並將二聯小票之左右聯。倒換印製之。以爲依習慣之便利。而塡寫之。該倉於奉令後。即時函達該境各商會。希以轉飭各官鹽店。一体遵照辦理云。

又訊。該鹽倉於日前奉令。將所有不用之票碼籌記等項爲免落外人之手。致生弊端起見。於該倉院內。一律銷燬之云

又訊。鹽倉現對於食戶鹽票非常認眞不時詳查更對於一般居民不時申告。以明食用官鹽之意義。前更函請警署。轉飭保甲。挨戶傳知。現今居民。多已明瞭。故凡購鹽者。多先購取小票云云。

監獄醫官有人

【延吉】本埠第四監獄醫官遺缺已久。現由司法部派李秉泰充任。聞李醫官刻已到監獄任事云。

舊年臨邇之見聞
竊案層出不窮當舖異常擁擠

【遼陽】城南大溝村李姓家。於十八日晚夜間。有賊潛入。將犁牛一頭竊去。及家人出外添草。則見牛少一頭。及見大門已開。始知被竊。出外追逐。賊人已杳如黃鶴矣云。

又城東某村周姓家。於廿一日夜間。小偷入院。將倉房挖開。偷去棉花八捆。次日始知被竊。亦無處尋覓蓋因年關在即。錢法奇緊。窮人逼無生路。只可作此不人之事云。

市面百業蕭條。惟當商非常忙碌。究其原因。蓋以錢法奇緊。得減省者。均減省矣。但以無錢之故。取借無門。只可當號。於是近來各當舖非常擁擠。當號者接踵於門云。

小賣又增兩家

【岫巖】本邑自春德成。三鑫號。東亞春。三小賣所。開市以來。營業異常發展。加以櫃夥待客週到。遂日一般吸食鴉片者。大有山陰道上。迎接不暇之勢。近又烟土漲價。吸客增加故又經地方富紳集股在東香舖胡同。開設鑫盛號。在北街東興福院內。設裕成號兩家小賣營業現已正式開張。開市內染有嗜好者。均連袂前往嘗新云。

參事官赴下板城
辦理救濟難民事

【承德】縣署代理參事官豐田日出雄。自到差以來。對於應興應革事宜。不遺餘力。積極進行。進奉省署令飭。赴下板城一帶。參事遂於即日起行。預定七日間。即可完畢。在該氏公出期間。所有事務。着派本署屬官高間廣氏暫行代理云。

舊歷年關
分期警戒

【延吉】本縣四鄉胡匪復熾到處掠奪燒殺。時有所聞。本埠七區警察署。因年關已迫誠宵小及一般流氓。乘隙擾亂日昨該署崔署長。特召集全体官佐會議。討論年關分期戒備各項。至會議情形。容訪再誌

設立假期
教員講習會

【磐石】教育局長申爾庸。以寒假期間。不可虛度。且私塾甚多。其中難保不無冬烘。爰商請劉縣長。設一假期教員講習會 委定中學教員于振民。王德本等。講習王道主義。及小學教學法。業於本月十七日。舉行開會式云。

唐團長勦匪捷音
擊斃匪賊奪回人票
得獲槍枝馬匹物品

【洮南】據被綁擊回人票王德忠。柴桂林等談稱。等。於舊歷七月十二日。被才占北等匪架去。禰往匪窩。數月之久。今日住此。明日移彼。行踪不定。打罵難堪。火燒鐵烙。慘無人道。所幸駐洮第四旅。第十九團長唐際貞。第二連長張連璧。連附王作林。李慶祥。顏景海。任青山等勦匪。行抵鳳水山。與匪接仗斃匪無算。得獲槍馬物品。奪回人票。伊等得逃賊窩。至今深爲感激。

村長召十家長
面諭各事

【遼陽】第一區鶯房村長袁振英。奉縣公署指令。傳到全村各十家長。面諭各事。凡居民年間殺猪。須預先報告而後准其屠殺。居民有來客時。無論男女。須報告該管警所。十家內有吸鴉片及扎嗎啡者。亦應報告。此外生人死人。亦得報告。居民均得遵守勿違。十家長受命後。歸告該連坐九家一体凛遵云。

令立分小賣所

【遼陽】專賣署統轄零賣所七處。爲天香閣。美香閣。榮記。公記。增記。書雲閣。會英樓等七處。茲由專賣署規定每一處設立四處分銷處。共二十八處。凡縣境各集鎮。均設立之。將各處私賣鴉片者。一槪取消。現下適籌備之際。諒年前均實行設立云。

因姦被殺
兇犯拿獲

【洮南】二署六緯路。門牌一號。住戶劉書興。貪夜被擊一案。自發事後。警方努力偵緝。現將兇犯鄭國安就擒。提訊供稱。伊父早年去世。伊母謝氏即嫁王相臣爲妻。伊母將伊帶到王家過活。名雖代子。並未改姓。因伊母與劉書興通姦多年。先前稍知避忌。近則明目張膽。王相臣亦未覺查。氣得王相臣用大洋若干元。賄買鄭某謀殺。是以將劉某打死。該王某云云。似此詭秘謀殺。警方偵緝合獲正犯。煞費苦心。可見一般云。

承審惠及囚犯

【穎穆】承審處承審員。呂書銘氏。爲人慈善。道德爲懷自蒞任以來。對於囚犯非常体恤。茲以時屆隆冬。天氣寒冷。囚犯衣服不佳。乃將農會存儲之舊棉軍衛。提出發給四犯每人一身。並飭看守主任對於犯人飲食。務要充足。監所務要和暖。對於犯人。勿稍苛待云。

匪首天下走
繳槍投誠
毅然決然洗心革面
當局發以自新証書

【磐石】素在本縣竄擾之匪首。天下走。現已不願爲匪。乃携同仲文山等四名。來縣繳械投誠。匣槍一桿。發洋十元。大槍四棵每棵發洋五元。并發給自新証。值此鄉村化散爲整。胡匪無可再擒。且軍警堵剿甚力。宵小諒難逞志。此數人竟毅然決然。洗心革面。變匪爲良。以度其安樂之生活。所謂識時務者爲俊傑。其此五人之謂乎。其餘匪衆。急宜效法云。

警察官練習所舉行
第二期畢業式

【克山】本縣警務局設立之警察官練習所。第二期學員。已經肄業期滿。乃於月之廿一日午前十一時。在公園大廳。舉行畢業式。當時縣長王紹先及其他各關係機關。均有人員參加。記者。事前雖亦承其函邀。奈因臨時因事牽羈。滋塲稍遲。以致未得窺其全豹深以爲憾焉。茲將耳目所及。各種槪況畧誌於次。

畢業式
一、振鈴
二、全体入塲
三、全休向皇帝御像及國旗行三鞠躬禮
四、官長及來賓就位
五、開式辭
六、教習狀況報告
七、卒業証書授與
八、優等生賞品授與
九、縣長參事官訓示
十、練習所長訓示
十一、來賓祝辭
十二、卒業生代表答辭
十三、合唱國歌
十四、閉式辭
十五、紀念撮影

卒業學員考試順位表
一、警士林鳳閣城區警察署
二、警長張連榮警察第三中隊
三、警士楊樹榮
四、楊惠林警察二中三小隊
五、杜榮警察二中三小隊
六、警長于景文警察第一中隊
七、警士尚久卿警察一中二小隊
八、黃祿中城區警察署花園派出所
九、張耀宗泰安警察署
十、關玉枝城區警察署南門派出所
十一、楊毓慶西城警察署
十二、高瀛洲警察二中三小隊
十三、池金泉通寬警察署
十四、張秉衡警察第二中隊
十五、齊鴻珍北興警察署
十六、張鵬九警察二中二小隊
十七、張斌泰安警察署
十八、張少棟城區警察署東門派出所
十九、張寶珠城區警察署
二十、蕭長貴警察三中二小隊
李春林城區警察署因病未加入考試

日軍十八聯隊岡少左祝辭
（畧譔）今日貴所舉行畢業式。敝人得以參加。非常榮幸。茲就敝人所知關於警察的事情。向諸君簡單說上幾句話。警察。爲親民之官。而又有和平軍人之目。所以關於國內治安及行政。莫不繫於警察之一身。其責任之重且大。有如此者。然非訓練有素。決難勝任愉快。貴縣有此警察官練習所之設。造成專門人材。這是最好不過的事情。敝人很覺佩服。諸君修業期滿。都得了這一張証書。（言時以手執証書作與諸生觀看勢）須把牠好生保存。如能裝成鏡框。懸在壁間。那便更佳了。可是須要實心任事。那才不負這張証書。否則把牠僅當作護照一般的看待。那是很大的錯誤。有與沒有實在沒有甚麼分別了。我再說個比喩給大家聽聽。警察好比作藥。不良人民好比作病。打算把病治好。非得將藥用得適當不可。不然。不但不能治好病。恐怕那病反要加重了。我希望諸君。如那項好的藥。而又能去以適當的用法去治病。那是敝人十二分希望。試看滿洲國。建國纔及三週年。如同初生的嬰兒一般。身体尚未健全。要想助長牠的發育。總得順理加以補劑。而這種補劑就屬於諸君了。尚望諸君勉之云云。

稅捐局長金亞鐸祝辭
（畧譔）敝人得以參加貴所畢業的典禮。實在覺得非常的榮幸。想要借着這個機會。向諸君談上幾句話。可是敝人並沒有警察智識。少不得有些外行話。還望大家原諒。不過僅說一說關於警察的感想。追憶過去舊政權時代的警察。有這幾種弱點。一、畏權懼勢。警如有兩個人同時違警。一爲權貴。一爲平民。而執務的警察。對於權貴者。往々不敢加以干涉而人民何能加以信仰呢。二、即警察本身既已失却威信。藉端擾民。每遇地方有案件發生。往々藉端勒索。以致人民不幸發生窃盜事件。大都諱莫如深。不肯據實報告。今者國体更新。諸君又幸受有相當訓練。必能力除以前積弊。而爲人民造福。今當諸君畢業之初。畧叙感想如此。并祝諸君前途無量云云。

歡迎司令官盛況

【農安】本邑縣公署。於前數日。接到電命。得悉關東軍司令官佐藤中將。來農視察。當即由彭縣長。籌備歡迎。通知各機關。及法團學校。預備一切。並在西關外。高搭彩棚。凡參加歡迎之各界人士。皆在彩棚附近。成列鵠候。而全城商民。皆懸掛日滿兩國旗。以表歡迎。而示親善。並由彭縣長。率同商會長等。前往京農道中。小合龍鎮恭候。乃於昨日下午二句鐘。司令官乘汽車到邑。由熱烈歡迎之下。入城內招待寓處休息一二時後。即赴第二旅部校閱駐軍。並赴縣視查行政。乃回公寓休息。次晨又乘車轉赴扶餘縣視查。據云在扶視查完畢。仍由邑返歸新京。刻下各機關。仍籌備歡迎歡送之中惟此次司令官到邑。領事館警署。及邑警務局以上人員。担警衛之責。是以警備方面。萬分週到。毫無遺憾。此足見警察當局。遇事勤勞之一斑也。

街巷見聞錄

【四平街】道東五馬路。某豆腐房。於前十餘日。領來地號錢二百元。忽於前日晚六時。闖進匪人四名。各持手鎗。指明要所領之地號錢二百元。並手飾數件。盡行搶去云。

又日昨午刻有二人。在東昇永小賣所吸烟。甫吸兩三口。突有巡捕張君。及王君帶巡役二三名。闖入屋內。執槍鎖嚇。二人不敢少動。隨即檢擧。當塲上綁。急行牽出。乘馬車直向衙門交案去訖。聞該被擒二人。皆城北籍。有曲姓者。俱在三十々歲。大約必是盜犯云。聞該二人。於今日午前。始由縣城來此。下電車未久。即被拿獲云。

又實行取締女招待。日昨由五正指導官。帶領警士。沿各小賣所加以搜查云。

又道東二馬路〃西。泰和祥粮棧。於二十一日。下六時餘。忽由厨房烟囱失火。當即報告消防及警〃機關。比及消防隊臨現場時。已經延燒後屋。至八時餘。完全撲滅。事後調查。共燒後屋十七間。機器碾二架。及其他什品物。損失當在二萬元上下。所幸並未延及鄰右亦未傷人據聞該保有火險云。

軍警勦匪大獲勝利
生擒匪首登局好
執行槍決以正國法
匪首海林當塲擊斃

【東豐】第八區境內。忽而發生搶案當地居民及來往客商均皆惶恐異常。駐軍混成第六旅。騎兵第九團。團長于澤浦聞報。率隊一連三連。出發勦匪行至牛載河地方。捕獲登局好等巨匪四名。並獲得大槍二支。手槍二支。乃帶往團部。供稱不諱。當即帶往本街東門外空場。執行槍決。以正國法。雖云爲匪之報應。實亦由團長之英勇。故而辦案有如此之迅速。團長僅到嶺三日。即能爲地方除害。而爲人民之保障。實可欽敬。故本鎮商民人等。均皆感念團長之德政云。

又由去歲久在東豐五區竄擾之海林。鄭國軍。合流匪賊百名。殺燒淫擄。毫無忌憚。前雖屢經軍警痛剿。無如該匪等異常狡猾。相繼逃竄西豐清原縣界。其出沒無常。東豐縣當局。對此討伐對策。殊費苦心。當派騎二中隊。相機堵剿果與該匪等相遇。匪佔山頭。拚命反抗。遂由焦文山中隊長督隊圍山。四面攻擊。激戰七小時之久。陣斃匪首海林一名。從匪三名。傷匪無數。得獲大槍二枝。手槍一枝。警務局長宋錫武聞報。即乘汽車馳抵督剿。以期一網打盡。并將匪首海林拍照報省。我邑治安前途。從此可抱樂觀云。

又訊。本月十九日。東豐縣警務局保 安股長楊九鵬。奉令召集一署各分所長。開保安警察會議。其開會內容訪再誌云。

卍字會施粥廠
上月所收賑欵

【黑山】世界紅卍字會。自該會成立以來。對於諸般救濟慈善業莫不首先倡辦。不啻貧民苦海慈航。如該會附設之常川貧民粥廠。每日兩次施放。城內貧民無一枵腹。一般貧民莫不頌德也。茲將該廠十二月份。捐助賑粮者調查錄後。王槐三捐助苞米五石。彭武縣長夫人施苞米二石。趙雲卿女士施紅粮二石。趙調年施紅粮二石。姬雨田施紅粮一石。馮燦璞施大洋二十元。孟一善施大洋十五元。劉俊德施紅粮一石。馬道德大洋五元。田繼五施大洋五元。駐黑山泰東日報分社施大洋二元。周梓岩施大洋一元。捐助者頗多。以俟續錄云。

金融合作社
召開進行會議

【海城】金融合作社。當於廿二日。午後一時。在縣公署會議室。特召集及各機關首領。地方士紳。並各區鄉農會長。各村長等會議。爲討論關於合作社。進行事項。聞同時並推選士紳陳子貞。担任社長職責云。

十區農會
召集各村會議

【海城】縣境十區。鄉農會長李希原凌秉林。當於今廿三日。上午十時。在下河魚溝區農會內。特召集轄境各村長。及各保長等會議。爲討論關於地方行政。應予整頓進行之一切事項云。

海蓋日警主任
互相對調

【蓋平】本邑日本警察派出所。主任椿木氏。昨接上峰訓令。調充海城派出所主任。其繼任者。爲海城派出所主任山田氏。聞係警界之錚錚者。幸榮我邑。想定有一般新政見云

新舊村長交替

【泡子】阜新縣泡子村。村長劉芳林。因事請准長假。特於昨（廿一日）招集各地方士紳大戶開會。改選村長。到會人員頗形踴躍。經詳細討論結果。公衆選舉農會副會長幸質彬代理。俟請准縣署時。再行正式接任云。

鎗屋式粉碎機 製粉機
滿洲總批發
合名會社 藤田洋行
奉天浪速通
精米機 清水式

中華棧新社
旅 客 福 星
自新洋鐵三層樓 蓋式灰筋層房
大連常陸町 三三・三七・四一・番地
新社電話長 2'7971 2'21646
大連棧 樓上 樓下 電話 2'4200
奥町棧櫃電話 2'5744

大屋寬濶各屋皆有自
來水熱水洗臉盆站櫃
大房躺椅銅床錦被電
鈴西式大磁盆沐浴室
由客自便分文不取自
來水木便器自來水坐
甬大便器客用信紙信
封俱全冬則暖氣夏則
風扇倍極完善應酬周
到價廉便利報關上稅
皆代爲辦理

營口 中華棧 電話八四九
長春 義昌公司 長電話二七八
哈濱 中華棧 道裏 運輸部 電話四三五八
道外 棧櫃 電話二一三一
青島 中華棧 棧櫃 電話二七〇二
棧東 電話一四五九
錢莊 電話一〇一八
大連市奥町中華棧 電話九九四
主人 張佩瑜謹啓

船
塗琺瑯蒸飯鍋 大七十錢 中六十五錢 小五十錢
各種磁器、漆器、銅碗器 日用金物皿等
家庭日常所用傢具
一切並玩俱新貨俱
全雜貨品一切完備！
無論何時退貨均可退還貨金
無論何種貨均大賤賣
大連市浪速町三丁目
船塚洋行
電話 二 四三七九番 三 七五四三番 事務用 二二四八一

家庭常備藥
亞蘇達姆膏

化粧粉底 於未敷粉、先擦亞蘇達姆摩擦良久、及至藥性浸於膚內、將餘膏用藥布或乾淨紗布拭去、然後始行敷粉、則能使粉敷勻持久、且防粉疹。鉛毒。故本藥係最理想之化粧粉底美容膏。

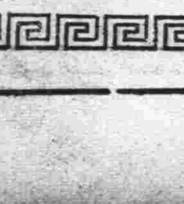

天威牌珍珠淡氣泡

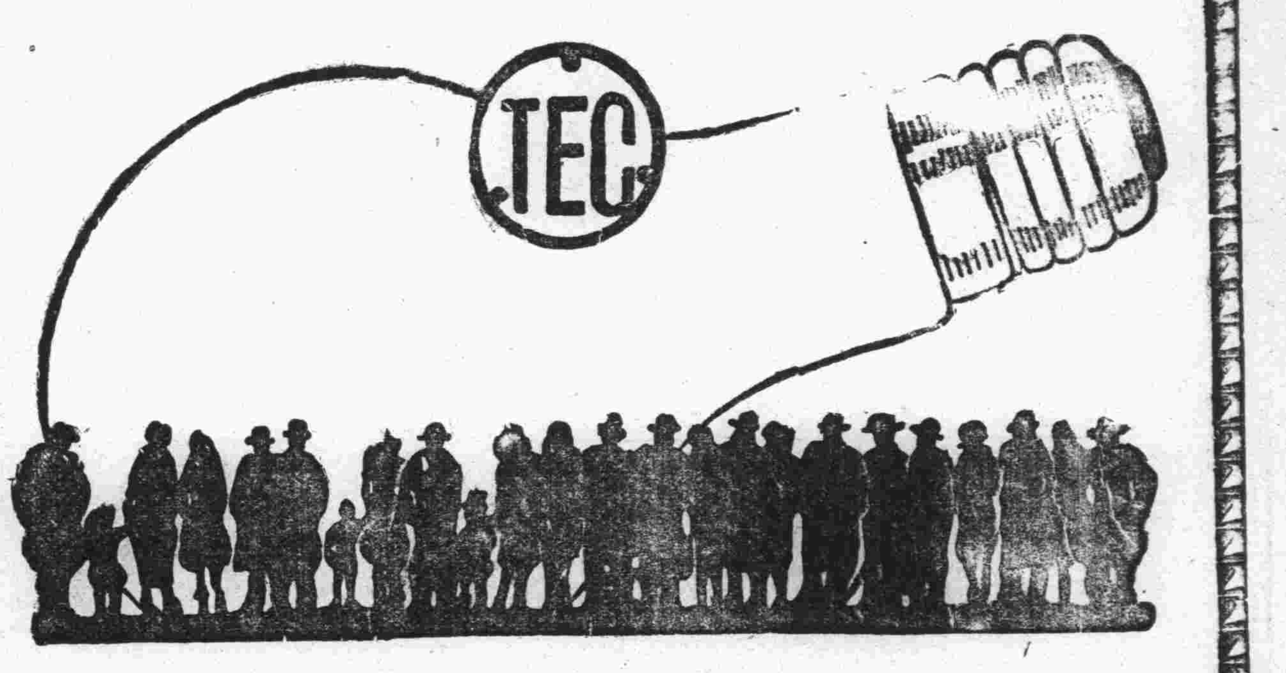

敝社所新發明之珍珠淡電氣泡乃由光學專門技師在敝社直屬之研究所考查世界各國照明學理加以技術的方法而造成者材料特佳外容美觀內面磨砂光亮雖强決不眩目其放射之光線緩而和清而爽視之婉若珍珠故名之其外殼全面非常光滑故汚垢積塵等決不妨碍而易於拂試無論何時可保其特殊潔淨之面目及於吾人衛生上大有裨益焉其內容乃選純精炭絲復充人瓦斯淡氣其放出光線惜賴瓦斯氣之助光亮特强故消耗電力藉得節省願此珍珠淡氣泡中外馳名爲各界所歡迎者即敝社爲酹謝東省之主顧起見特大舉輸入以資貢獻伏祈各界

賜顧無負歡迎之至也

東京電氣株式會社

大連市連鎖商店街本町通角 電五二一五五

哈爾濱埠頭區地段街 電四七七五

對於已屆中年或已過中年之婦女

韋廉士醫生紅色補丸是其鉅大恩物

凡已屆中年或已過中年之婦女在那生理轉變的過程中苟非其血充盈純潔足以支持其体格於健康之境者往往身体不佳但是五十年來世界各地多數婦女之經驗已証明韋廉士醫生紅色補丸乃此時期中婦女所需之聖藥因此丸功能速生新血澄清汚血由是神經及全体器官均得强健而康健亦隨之恢復矣關於此事

南洋退隱商人林潤基君之証書頗有一讀之價值

林君現寓南洋吉隆坡道理巷十三號其來書云「內人患頭痛腹痛食減失眠等症面色萎黃疲弱特甚偏服各藥均無效驗後有一友人勸服韋廉士醫生紅色補丸一瓶服完情形大佳續服無幾諸恙悉去現在眠食俱佳强健快樂因此甚感韋廉士醫生紅色補丸之力也」

韋廉士醫生紅色補丸統治血虧腦弱早老食滯各種痛瘋以及婦科各症無論男人少女老婦均已屢試屢驗矣

各大藥房均有出售或向上海江西路四五一號韋廉士醫生藥局函購每瓶大洋一元五角六瓶八元郵費免收

治療癬瘡

癬之爲患多屬纏綿難愈所以俗語有外科不治癬治了討傷臉之言然而今非昔比治療癬瘡已有醫藥科學研究而成之神品此即如意膏是也亦即韋廉士醫生藥局天下馳名家用良藥之一也

河北天津敦慶隆棧王剛君來書云「敝人前患癬症初採藥水數瓶反覆不愈後塗如意膏不數次即已全愈突又如蚊吮等症塗以如意膏亦甚見效誠良藥也」

如意膏雖殺菌之力甚强而却又清涼爽適止痛生肌然則閣下如有皮病而欲迅速爽適治愈之者其惟採用如意膏乎各藥房皆有出售或直向上海江西路四五一號韋廉士醫生藥局購備每盒七角六盒三元五角郵費免收

奉送月份牌

本藥局廿四年月份牌繪孟母斷機教子故事精美絕倫來函索取者請將韋廉士醫生紅色補丸包裝兩端之藍圓牌一對或韋廉士吸入止咳片大號包裝空盒一只及兩端之紅圓牌子一對附郵票一角〇半分掛號寄來本局當即寄奉一張

對於吸烟人

韋廉士吸入止咳片有莫大之價值因其治療彼等之咳嗽喉癢與夫保障其咽喉健康之功效至爲迅速也

即不吸烟之人含用此藥片以治療傷風咳嗽喉痛一切胸喉疾病亦一樣迅捷靈效

韋廉士吸入止咳片各大藥房均有出售或逕向上海江西路四五一號韋廉士醫生藥局函購每大瓶七角五分小瓶六角郵力免收 一切信件可由奉天和記洋行轉上海韋廉士醫生藥局

面速利達母膏

（舊名孟棠樂達母膏）

皮膚光澤滑潤、是人人所期望的然而對於愛護方法、往往**忽畧**甚或因皮膚破裂致染血液受毒之危險爲防患於未燃、或**治療**已患之各種皮膚症、者、莫如「面速利達母膏」其奏効神速因其功能**潤膚**生肌、清凉舒適、止痛消毒、實爲其他皮膚藥所不能比擬也**此外**如覺頭痛、將此膏塗於太陽穴、喉燥疼痛、則塗於嗓葫蘆、因鼻燥而內部疼痛、塗於鼻樑處、數次後必力見奇效、

▲主効▼

脚氣保有特効、跌打損傷、挫傷、切瘡、湯火灼傷、頭痛、頭腫、頭迷、神經痛、疝痛麻木、感冒頭痛、凍瘡皮膚皴裂、唇裂、鵝掌風、赤風疙疸、癢疹遍身瘙癢、汗癬溼癬、內外痔瘡、纏脚燃腫疼痛、脚氣癢疼、小兒爛股脚、俱可用此藥効力如神、刮鬍、剃頭、然後搞豆力大、此藥先將藥搽迨乾不可受刀毒滅菌効大、其外有皮膚病或筋節骨麻木等抹擦這藥有効蓋從前未曾有之靈藥也

全滿洲各地方大藥房均有經理處

東三省總代理 **福音洋行** 大連伊勢町八九 振替口座一三六三一番 電話二三八一二番

福音洋行支店 奉天大西邊門外 電話二二三七番

民政署援例召開 各會屯會長會議

管內十一會會長皆行出席 各有議案當場提出討論

大連民政署地方課。爲謀開發管內各會屯地方行政。以及農產物等。每年必招集管內十一會會長會議。本年度之會屯會長會議。已於二十五日開會。事前分函各會々長。至期皆須出席與議。並令各會對各該管內之地方行政施設以及應興應革事宜。分別擬具議案。以便屆時提出討論。藉資改善會務。而謀發展。該會議於二十五日午前十時在民政署會議室開會。所有該署管內之十一會屯會長。及各會屯派出所警察官等皆行出席。其外本署方面有水谷秀雄民政署長。小川順之助市長。成田地方課々長各係主任。及署員等。不下百餘名。時至首由民政署長致開會詞。由文書係主任河野翻譯。經四十餘分致詞畢。即行分與各會々長及警察官等該署所就之議事項。令閱後各作答案。茲誌署長致詞大意如左。當此嚴寒之日。各會長及警察官等皆行遠道齊集出席與議。不勝贊許。本署自前署長轉任後。敝人就任以來。惟謀開發管內會民知識。及鄉村教育行政農產等。務期達成所負使命。查自去年末關東廳之改革。其目的無他乃爲謀今後日滿兩國之益趨親善。互相提攜。今日招集各會長及警察官會議。惟一目的在於各會長等指導鄉民。力謀改善一切。其最至要者。厥爲教育及行政兩端。仰各出席會長各提出意見。共同討論。以俾今後會務之發展云云。詞畢。即行開始議案。各會長均有議案提出。當場已行附議其未附議者則待第二日會議討論裁決云。茲認民政署所指示之事項如次。

一、會內事務之整理事項。
二、會稅徵收成績事項。
三、振興農業事項。
四、果樹害虫防護事項。
五、造林事業事項。
六、各會之地圖改變事項。
七、豫算編成事項。

失學問題益趨嚴重 市會議員急謀救濟

公學堂畢業生本年逾昔 出路難尋救濟不容再緩

州內各公學堂高等科卒業學生。近年漸形衆多。希望向中等學校昇學者。爲額不在少數。但以中等學校無多。且現有各學校皆校舍窄狹。不能盡量收容。在每年新學期之不得昇學而致失學者。殆十居八九。客歲爲數較前又多。

一失學者既衆一 故引起州內關心教育人士之注意。皆視爲重大問題。爲於本年之新學期中緩和失學之難題。群起呼籲設德請救濟州內各地瀰漫救濟失學之聲。但在過去之一年間。對救濟事宜並無若何効果。問題且

一益趨嚴重矣一 是以本埠滿人市會議員等。客冬爲此項問題。已數度陳請市當局。要求在失學學生最多之大連市設立甲種中等程度學校。該事業得當局側之諒解。惟因經費所限。須於昨年度內實行增築。然在本年中州內十一所公學堂之卒業生。爲數不下二千餘名。打破公學堂設立以來三十年間之記錄。其中

一希望昇學者一 自屬甚多。而金州農業學堂。旅順高公中學。男女師範部。及大同女子手藝學校等。雖招收新生。然皆有定額。所謂杯水車薪。無濟於事。此外大連商業學堂在本年新學校中。雖已要求關東州廳當局增建校舍。增添一班。計一年生兩班。共招新生一百名。較往年增加五十名

一只屬稍補耳一 但卒業學生忒衆。其不得昇學而失學者。仍無出路也。是以請願建校之市會議員等。決在本年新學期前後聯名要求當局。急謀救濟之法云。

日學生失學亦衆 擬增中小學級

藉暫緩和失學之難

最近數年間。州內日人學子向中等學校昇學者。爲數頗多亦因中等。程度學校之太少。以致多有失學者。但不若滿人側之甚也。關心者爲解決失學難起見。在此數月間。曾屢向滿鐵當局請願。滿鐵學務課當局亦有鑑及此。刻下正研究增級之對策中。擬將中等程度男女學校等增加廿餘學級。其外並將各小學校亦增加五十餘學級云。

車役勾通密運 事態暴露

運犯助役二名被捕

◇…亞細亞號車中之密運案

南滿鐵道會社亞細亞號超特急列車食堂車內役人。修景春數人。勾通新京車站有力者。合謀密運私貨。從中漁利。計前後共運十餘項。因方法詭密。手腕通天。卒未敗露。於本月二十一日下午五時半頃。由連開京之亞細亞號車抵京後乘客降畢。而食堂車中猶隱々似有人影。當被警察署員窺出馬脚。方欲往捕時。則彼等已聞風逃逸矣。只捕獲一名帶署訊問據供出連擊者頗多。據觀新京車站助役亦被拘押。將來事態恐將擴大云。

東夥紛爭 經會和解

年來市面蕭索。金融吃緊。商業倒閉者續出。西崗子市場商和生祥。執事孫德學者。年時而立。因經營失策。致遭賠累。於客秋歇業。該號人員全部解散。惟有劉長學者年廿歲有奇。因謀職未成。暫於該櫃作看守之職。初經介紹人薦送入號時。言明月薪小洋四元。然聲明停業後。則不支薪。計共應得月俸十四元。劉見營業已不能前圖。時向執事索要欠薪。孫無法應付。允將外欠之賬碼集收後全宗數支與託劉不允。當將自行車一輛交予劉。以作抵押。估價小洋十六元。後展轉又被孫某於劉之伯父處將自行車携去。事劉查知。忿怒尋孫索要。彼此當起齟齬。因不能解決。乃到西崗商會請求調解。於二十三日兩造同至該會詳說經過。當經該會秉公和解云。

臘鼓頻催中 竊盜案層出

或財或物報竊紛紛

當此年關臨邇。經濟恐慌之時。各警署恐有匪徒乘時滋事。爲策安全計。於本月初旬即已開始年末警戒。詎在此警網密佈之市內。近日鼠竊狗盜之事。頻生不息。竊盜之多。逾於已往。其原因殆因失業者衆。爲生活所迫。不惜挺身走險。置法律於不顧。非搶即盜。每日前往警署報告失竊者大有人在。於最近之數日中。又連生竊案多起。茲分別誌之如下。市外新廿井子廿三番地梁學財。年廿九歲。於廿三日後午九時許。門窗已閉。家人皆行就寢。梁某素稱小康。乃被歹人覬覦。是日晚乘家人等皆入睡鄉。當有宵小自窗潛入屋內。搜箱倒櫃。見有木製手提金庫一個。當即持之而逃。既經梁某發覺。賊已無蹤。次日遂報告警署。據稱金庫內蓄金票二百元。小洋八元。其他銀洋百餘元。共數百餘元。據測竊者或係警署密偵某所爲。因某密偵素知其家中情形。故其有可疑云。又市內西崗街五十七番地住戶叢漢忱爲人運甚貨物爲生。於年前買有平挽車二輛。日間使用後。夜間則置於門前。向無何事故發生。詎近日突被某某垂涎。乃於月之廿二日午後九時半廿三日午前七時間。家人因皆在就寢之中。遂乘夜間街市行人稀少之隙將車竊去。翌日叢某外出取車。見已失其所在。漏詢鄰佑。皆無知者。始知被賊夜竊去。當即報告該管派出所。搜查竊車犯云。據報車號一爲四四五四號。一爲四四七〇號云。又市內北崗子一番地陳文安素以販賣鷄子等物爲活。二十三日午前六時許。忽發覺前一日晚賣剩之鷄子兩箱。及豬油四箱。置於室內。竟皆不翼而飛。知必被宵小取竊無疑。當即前往北崗子警察派出所報告。轉報本署搜捕云。

聖德街慘殺案 兇犯判死刑

昨日開庭公審終結

慘殺市內聖德街四丁目滿電會社員汪守順大郎之妻子四人兇犯畾發堂。判決公審。於昨日午前十一時半在大連地方法院。由中署裁判長開庭審理。當已判決死刑。畾犯聞言之下。面容頓呈慘白之色。但自知殺人抵償。亦垂頭服罪而已。

民署令報 果樹成績

【旅順通信】旅順民政署爲調查去年度管內果樹園栽培成績優劣起見。現已向各業者。頒發調查書。限於本月卅一日以前。分別果樹種類。詳細具表報告以資參考成績之優劣云

兩勞工失愼 幾遭壓斃

福昌華工會社苦工劉李二人於二十三日上午十一時半頃。由工頭率領至寺兒溝石油棧橋裝卸貨物。因一時不愼。候觸堆積之木桶墜。轟然倒塌。當將該兩工人壓於其下。幸該時同夥甚多。咸在田場。急加拯救。得免於死。然皆負傷頗重。當雇車送往病院矣。

貧民工廠先聲

張本政謀救濟貧民 設立大規模鐵工廠

廣羅貧民子弟充當職工 成立籌備處已計劃一切

大連市商會會長。張本政氏。以近年市內貧黎失所。啼飢號寒者。比々皆是。雖有東西兩商會所主辦之貧民庇寒所救濟。不過一時之救急。冬期既過去。則仍無辦法。因擬設施閎宏大之鐵工廠。常年收容無業貧民。庶幾失業者漸減。貧民自少。設立工廠地址。業已擇定於市內秋月町大宗地處。已於廿五日晋於秋月町設立籌備處。以便進行計劃工廠設切辦法手續。據其工廠之組織目的。在收容一般失於教養子弟爲宗旨。籌備處成立後。已行着工手一切設施。工廠長聞已聘旅順工科大學本年卒業生王德崇現王君已經正式着手工廠之設備。預想該工廠成立後。市內一般貧苦子弟生活有賴矣。

瑞康百貨店的禮券 → 是春節 餽贈親友的好禮物

大連浪速町 電話二六九五六

關東州廳招開 地方費預算會議

【旅順通信】關東州廳。爲核議地方費預算。於本月二十二日午前九時。在該廳秘理部長室。召集州內各民政署長及該廳各課長。開地方費預算會議。至午后六時半許散會云。

苛待勞工案 係工頭惹起

即將傳審解決

市內榮町二番地。滿人勞働者供給所大滿公司。常備苦力頭姜春斗王文浦兩人。因苛待部下之三名苦力。不給工資。致被控告於大連警署司法係。其後經該署刑事等調查結果。係該大滿公司臨時雇之募頭其部下苦力募起之此種問題。原當大滿公司並無關係。所控告亦指該公司苦力頭姜某個人。刻下經該署司法係拍齊警部補審問中。定於最近擬將原被告兩方。傳署對質以憑核辦云

西人偷用 短波無電

警署派員調查

西崗子沙河口兩警察署高等係當局。近據探報消息。謂有住居星個浦於市內山縣通某西洋商行之外國人二名。不悉所營何業。日前由伊勢町西商購得莫徵妻之一百四十一號短波無電話匣一架。值價三百五十元。該機不拘晝夜皆可直通倫敦。然在此時局緊張之秋。深恐發生意外變動。爲防萬一計。對於該輩之行動。實有加以調查之必要。故西署已自月之二十日起。派員秘密調查其行動云。

送迎各新任官長 歡送迎會誌盛

各機關出席者頗多 賓主交歡盛極一時

本市滿日各機關。爲歡送大場前關東州廳警務局長。日午前關東局司政部長「御影前大連民政署長。並歡迎新任大連民政署長冰谷中村。及駐東遞信局長五氏。於二十四日午後五時在大和旅館開歡送迎會。出席者日人側有小川市長。高田高議會頭。小內電電總裁。若月市會副議長。小西山崎滿鐵兩理事。高卿中將。岩井少將。築島國際事務接內五品理事長。古澤大作福本稅關長。各國領事。滿人側出席者。有張⻝東西兩商會長等。計不下百五十餘名。首由小川市長代表致開會詞。及惜別詞。後有大場氏致答詞。其詞畧謂。滿洲問題。刻下爲日本之最大々問題。余此去對滿洲事情。有不勝惜別者。今後心向往者。即爲滿洲々問題九也。望在滿諸君自重自愛。致力農產滿洲。此爲敝人所最盼禱者云云。繼之日下御影池。冰谷諸氏。皆有謝詞。而出席之西崗商會長龐睦堂。及市會議員高塚兩氏。爲代表西崗管內商民要求小崗子警署昇格事宜。在席下曾徵求關東局警務課長御影池氏之意見。該氏對之極表同情。曾予諒解。席間賓主交歡。直至午後七時半許始散會云。

水產開總會 選舉役員

【旅順通信】關東州廳水產會。爲選舉役員。定於本月二十三日。於該廳會議室召集水產各關係者。開臨時總會即行選舉云。

本報啓事

本報新年徵文當選各作、酬金皆定於本月末分別匯寄、至請查收是荷、

編輯部啓

楓町慘案 第二次公判

三十日可判決

客歲十二月十三日慘殺市內楓町地方法院民事部判官田中欣市氏夫人清香子（五十歲）之兇犯丁玉樓。（二十八歲）第二次公判業於二十四日午前十一時在該法院開庭。聽者頗多。兇犯丁之弟當日特自原籍來連。亦往旁聽。午後二時審理完畢閉庭。檢察官當堂求刑死刑。至判決定於本月三十一日午前云。

睦堂幼稚園 添聘教師

睦堂幼稚園。近年因園童激增。保姆助手等不敷分配。且本年之新生。豫想必衆於前。故於日前又聘對指導兒童富有經驗之前旅順師範學堂女子部卒業生劉雲裳女士充該園教師

連濱小新聞

一壯漢自縊一

西崗子警察署轄界露天市場三區東部十三番地。成順西木廠前。堆積舊木處。有木一堆內有舊門架一副本月二十三日午前十時許。經該木廠櫃夥發見該門架上有自縊身死之男子屍体一具。當即赴報西崗子警察署。該署派員馳至檢驗。係以自用之腰帶自縊而死者年約三十五歲。據識者謂。係金州人名閻寶泉者當即交由宏濟善堂派人舁往該堂附屬病院。警士檢驗確係自縊身死。其自殺原因。殆不外因年關在即。被債所逼。以致輕生云。

一連站失竊一

大連車站內。近日時有宵小乘時偷竊。防不勝防。前日又丟失器物甚多。據查自本月十日至廿一日間一五線列車內。所置放之一二等車毯壹九個。及二等車內之吊床五個。不知被誰偷去。及發覺後。乃於二十二日一併報告該驛之派出所。轉報本署。查拿偷犯云。

一賴租被控一

市內紀伊町四十一番地有譚經和者擁持有房產數處。皆已租出。其中有一住戶爲俄人。於一年前租妥譚某房屋多間中住居言明每月租金二十五元。每月至時交納不悞。詎自年前十二月六日起至本年一月九日止。一月餘之租金一文不交。後竟遷移市內田縣通五十七番地居住。譚某聞知。前去索租詎該俄人居心賴債與終不償。譚某無法。乃於二十三日午前。具狀大連警署保安係。仰爲代索前欠房租云。

一棄逃何爲一

小崗子警察署司法係署員於本月二十三日下午四時頃。行經西崗街派出所附近時。瞥見有一類似男丐背負盛香蕉用之空籠一個。形色倉皇。頗有可疑之點。喝令停步。該徒未容答言。將籠棄。如飛逃去。待至近前檢查其其中置消防用品十二枚。之用以何爲者。則不可知云。

雪夜

（續新年徵文三等當選）　孤星

時還在大清早晨。給猙獰兇神般富而不仁的店主驅逐出來。整天的湯飯沒有進肚了。殘忍的雪。驕武揚威地飛着。苛酷的風。還雄肆虐地颳着。這時候。飽食重裘。圍爐取煖底濶人們。猶不時呼寒叫冷。何況飢寒交迫。沒過烟癮時還。穿著沒有一絲棉絮。有許多破洞的單衣。是怎樣的悲哀痛苦。可想而知了。抖擻々底走出店門。踏着深沒脛上刷々發響的雪。一面烟跑到他從前最要好的朋友家去。這時。他那位朋友。坐在煖烘々底火爐近旁。椅子上。手裏托着不滿週歲天眞爛漫白而紅潤的孩子。笑嘻嘻在吻着。見他進來。顏色立刻改變。滿含怒氣的說：

「滾出去！什麼東西？總往這裏來。快走！快走！」

「可憐可憐我吧！明哥！天要晌午了。我還沒有吃飯呢！看當年的情面。可憐可…」

「快滾！快滾！別胡說了！誰沒讓你吃飯啊？什麼情面不情面的。快拿出去！麃臉的烟鬼！」

「明哥！給我點剩飯吃吧？再永遠也不來了。」

「混蛋！再不走我要打你了！沒有剩飯！有剩飯餵狗也不給你。臭要飯的。快走！」他伸拳扯袖的說；

「救命罷！好心的明！你就看我餓死嗎？你就忍心的…」他傷心傷意。跪在地上哭了。

「餓死活該！有錢抽大烟。沒錢吃飯嗎？快滾！」

「明哥！今天無論多少。要帮我這一次才好！再餓死也不來了。」

「他媽拉個八子。眞不要臉！還不走！」他氣狠々地踢了一脚。手扯着他的耳朵這樣罵說。

「哎喲！媽呀！踢死我了。」他哭倒地上了。

「混帳羔子！好！好！你想放賴嗎」？

「…………」

這裏吵鬧的聲音。傳到室外。忽然進來一個很偉壯似乎僕役一類的男人。嘴裏也在漫罵着。扯過時還的手來。一直拖他到門外去了。他掙扎起來。看々門已關閉。很失望的痛哭着。離開那裏。

他又到幾處親友家裏。仍舊沒有討到一口飯一文錢的被驅逐出來。

天黑了。昏沉的夜裏。路上人影兒也不見了。不盡人情的雪。還在加勁底飛着。不瞬世路的風。還在加勁的吹着。沒有歸宿的時還。仍舊悲哀呼號痛哭流涙。躑躅在光明閃爍底電燈底下。戰兢々。抖擻々。彎腰躬背依扶着牆根。疲乏無力地挪着狂暴的冷雪。片々打在他的臉上。像針刺般痛。凛冽的寒風。陣々吹在他的身上。像刀割般疼。這時。他頭腦有些昏迷。精神有些混亂了。兩隻木一般的腿。像負着千斤重載有些動轉不靈了。幸而挪到X公館的門洞裏。他便瘋擊倚伏在西北角上了。

一陣男女夾雜底笑語聲。從東門房臨門的窗裡裏透出來。送到頭目暈眩的時還耳裡。頓使他生了無涯的感傷和羨意。他在想起家中的白髮老母。紅顏嬌妻。都靈思夜想的期望他衣錦榮歸。這時。他的心裏確像刀攪箭穿的疼痛。

酒肉的香氣。又從那裏送出來。刺入他的鼻管。昏沉的感覺。眞說不出是怎樣的難過。繼續發出的。猜拳聲。行令聲。爭論聲。排解聲。頌揚聲。謙讓聲。呼酒喚菜聲。奴應僕應聲。壺觴相擊聲。杯盤互觸聲。女子歌唱聲。男人美聲。驪歡喜笑。嘈雜竟成一片。在飢寒交集的時還聽來。又惹起他舊事的回憶。過去的陳跡。幕々放射。電影般在他腦壁間映々奔馳。

映演到他幼年的黃金時代。父親任X縣稅捐局長的期間。況他又是一個孤子。父母特別嬌慣。浪漫優美的生活。的確是一般孩子們的羨慕。映到學生的時代。映到高師畢業的時代。那時懷着偉大的希望。目空一切的。不知自己將來發展到任何地步。及至充X縣X局科長。科員。X校校長。教員的時間。也可說是雄退一時。他還充X縣稅捐分局主任。時仍舊是花天酒地。烟館茶樓。及時行樂的揮霍。映到不堪回首的當年的現在。時過境遷的現在。時代的變遷。經濟的乏源。謀事無成。生活窮迫。也就無顏旋里。更加上染了一身芙蓉癖。弄得典當一空。落到窮愁潦倒的這步天地。映演到這時。竟變了聲調慘的嘆道。「天哪！親愛的母親！親愛的妻！你們可知道我現在的將要…」象迷得不省人事了。

天亮了。殘忍的雪。仍在耀武揚威的飛着。苛酷的風。仍在逞雄肆虐的颳着。這時候。時還在X公館門洞西北角裏的時候精神模糊了。身体麻木了。氣息奄々的不聲不響也不動了。

十二月八日脫於梨樹縣七校

時人往來

▲土肥原賢二少將（奉天特務機關長）昨日午後四時五十分赴奉天

▲林出賢一郎氏（駐滿大使館書記官）昨日午後亞細亞號來連

▲矢田七太郎氏（滿洲國參議）同上

▲三浦三郎氏（奉天憲兵隊長）同上

▲沈瑞麟氏（滿洲國宮內府大臣）昨日午後一時半由旅來連。

▲小宮陽氏（關東局司政部經理課長）昨日午後八時歸任

▲入江氏（滿洲國宮內府次長）昨日午後六時半乘亞細亞號來連。

▲八田滿鐵副總裁昨日午後一時赴新京

威海衛旅館同業公會啓事

啓者查從前各路客商投寓旅店賒欠賬目者甚夥各旅店資本無多加以近年經濟恐慌故累於賒賬而倒閉者不少長此以往闔埠旅店誠恐盡難支持本會有鑒及此故開會議決修改會章且將營業行規從新釐訂自民國二十四年一月一日起各家一律現錢交易誰若私自賒賬即認爲破壞行規從重處罰以上規章業經呈准主管官署備案必須實行嗣後各路客商凡由威海路過投寓客棧者務請帶現款免致臨時無措特此聲明

大連 天和帽店
本店平和街宿舍西隣
美式時裝男女毛衣
海龍絨帽 黑獺 貂皮 水獺 海猴 帽寸
皮帽 禮帽及衛生衣
大減價八五扣
修改舊皮帽代作手工
支店西崗榮市南門外

大連市奧町五三番
源盛德茶店
長電話二六七一一番 電報掛號五七七七
本廠自製
清香紅綠諸品
茗茶並代理各
客幫諸茶承索
茶樣或蒙惠顧
手續敏捷發奉
迅速

新年送禮品之
呂宋煙己運到矣
啓者。本公司新到呂宋烟。種類甚多。原料優良。氣味芬芳。裝璜美麗。價亦不昂。自用最有益。送禮尤相當。不但痰不生。并且腦不傷。烟癖大同胞。應購一試嘗。
大連恆太煙公司謹啓

新年已在目前！諸君送禮必然！敝號各種洋酒！飲者莫不稱贊！
送禮之佳品
裝璜特別美麗！定價亦皆低廉！不但受者歡悅！尚贈美麗畫片！
奉天商埠地十一緯路
德美洋酒公司
滿電話五〇二九號

顛倒家庭　（二十八）

夢中人著

第十五回　罷事息爭別謀離媳案　討饒求免空費太婆心

到局裏再講這婦人聽聞要到局裏去、曉得是沒有好處的、忙向警士哀求道、先生請你手抬高些。警士說、不要多話、快點去、你不去、我馬上叫人來拖。這婦人再三哀求、警士見他如此苦求、口鋒有點軟下來、說你老太婆、太不講理、就使我肯饒了你、人家不肯饒你、你怎樣呢。婦人一聽巡警口氣、是軟點了、又聽到人家不肯饒你的後句、他會悟過來。忙向厚光、叩頭陪禮、講好話、這時那窩家門前、看相打的人、聚集一堆、一聽還是這樣事情、看客之中、有幾位向厚光講好話、要想調解、起初厚光一定不肯罷休、後一鄰人出來、講到點蠟燭消氣、今日拿來的米、如數交還厚光、衆人和叫來的警察、都贊成這樣話語、厚光被這許多人、解勸起來、有點難爲情、只好省事干休、於是警士、走回去了、看客亦各自分散、給厚光講和的鄰人、就買一雙四兩通蠟燭、代這婦人道歉消氣、就算了事、厚光的妻子、回到家裏、氣得一言不發、連夜又生起病來、胸痛大作、不住的只喊痛、一家人和他的媽媽、都担着憂、忙亂紛紛、急圖解救、你討煞我烹茶、忙了一個半鐘頭、看着有些和緩起來、大家都稍爲放心一點、厚光和媽媽同聲罵這童養媳道、一人鬧着事、和家勿得安、今日的疾病口舌、豈非是你罪魁禍首、床上的厚光妻子、聽見是罵這睹貨、就接着對媽媽道、阿姊、這個人若不給我離開、我的病是萬萬不能好的、遲早被他氣死、她的小女秀英、聽着阿娘說馬上要死、就一時哭起來、經他媽媽勸慰一番、總算停住了哭、於是厚光就同媽々、商量起來說道、我看這人、要想他改過做人、是不能够的、骨氣已生成、壞處不下幾百次、要編々他的歷次罪惡史、差不多一大本可造、現在年齡還輕、將來人多胆大、無法無天的罪惡、家長還担當得住嗎、不如趁早脫離關係、省許多累贅、大小鬼聖棟、我處來信、早々有這樣講求、我因爲想他改過做人、不主張做這等絕事現在看來、不得不如此了、你道怎樣呢、媽媽答道、我看這人、也是無法可收拾、你若準定要離開、依我主意、先關照他的娘家、若願領回去、拿多少銀錢來、他若不要、我們再弄到別地方去、還有一說、媒人雲苞、我想也該給他一個信、他的父親、是這一村胡家族長、爲有些權力、有啥大小事情、他開一句口、也着實靈光、所以我給你說這樣辦法、厚光點着頭、連聲說勿錯。大家商量定當、這位媽々又到厚光妻子臥床邊坐着嘆々喞々、訴說一回、接着勸慰道、你如今不用再加閒氣了、單要自己靜養幾天、病好之後、大家好做這些事情、厚光妻子、聽着姊々的話、句々稱心、此時就覺胸中爽快一點、對姊々說聲好極、我話都明白了、你忙了半日、顧著自已疲倦、快點回家去睡罷、媽媽一看、聲勢已和平、心中晏寬、就辭歸家去、此後又過了兩天、午時的光景、厚光忖到這件事情、要寫起兩封信來、正備齊信紙信封、下筆繕寫這個稿兒、他妻舅鄭聚財、陪着一位年高的老婆々、充頂的白髮、起縐紋的臉孔、駝着腰背東磕西碰、走進永盛店內、開着滿口肉牙、漏風的聲音中、叫一聲厚光、我得知你的養媳婦、要想離開、這事麼、厚光這時、正握着筆寫信、一聽喊聲忙抬頭一看立時放筆站起身來答道、厚光是外婆、同聚財弟、是今朝上來麼、這位老外婆應道、是的、接着又說道、你究竟主張離開嗎、厚光答道、不錯、我此刻寫信、就是給他媒人、和他娘家的。說着、就用手指點着信、這老婆子看見紙上已寫幾行字、就走近眼桌邊、將張未寫完的信紙、捻在手中、對厚光道這信是寫到這邊去嗎、厚光道、是的、老婆々就對厚光攔阻道、這是使不得的我等人家、是世代良善、怎麼可以做這種事呢、將來一等到離開就要被人家講長短、做話柄了、我看好收留、總只收留、哄地方哄哄、應做規矩地方、做些規矩少來時候、十個倒有九個、是這樣子、大起來慢々會改樣的、你總要聽我一句話、萬々使不得、做這樣絕事、他女婿厚光聽得這番話、忖々倒也勿錯、就開口答道、良善不良善、還到不在乎此、因爲這個人、是壞得十足了、人家都那有這種壞法、要新婦、換新婦、難道歡喜進々出々、多費手續麼、他以後能改做人、肯勤力做正當事情、我今日聽你一句話、有什麼難呢、我看他終不能够好了、婆々道、不會的、不會的、你這回、終要聽我一句、如若以後、再是這樣、我就不管閒賬了、厚光又答道、我倒隨便不要緊、但一聽是永芳娘決意不要的話、你想什麼辦法呢、還老外婆、就查問我的女兒、在什麼地方臥着、厚光道在樓上、他立刻就要上樓去、厚光見他如此心急、就叫聲聖鑑、你快點扶他上去、扶得好、不要給他撲倒、聖鑑說過、不會自立時將他扶着上去、這老外婆一邊走着一邊將手中所捻的信紙、捲做一團、回頭對厚光道、你這信不要再寫了、待我上去勸勸他、總該可挽回的、他就一手扯定聖鑑衣服、一手扶着牆壁逐步挨撐着走到樓上還沒進房門、就喊起女兒名字來、叫道雲香、你又生病了麼、病人聽得是老母的聲音、連忙將頭向外叫聲阿姆、你今天、一幹子上來的麼、老外婆道、聚財陪我來的、她坐在對面、接着又問道、梅香這個小娘、你說要離他嗎他女兒道你怎樣曉得、他答道、我是你姊姊講給我聽、我剛剛到他家、他就告訴我這件事、我得知之後、馬上同聚財到這裏來、是來勸你的、這位老外婆、滿口漏了風、拉東講西、斷頭缺脚、兩娘的話、講了一大堆、足足講了一點多鐘頭、後來又勸說道小娘現在年紀輕、逐年大起來、會改樣的、離開是使不得、一來名望難聽、二獨多年手續、三又損失一番金錢、我做人到這許多年紀、看過多少女人、別樣壞處、終可原諒、終還想好、單不要做媄子、這是遺臭萬年的、厚光妻子笑着答道、你不要講悖話了、難道除媄子以外、別樣女人的壞處、就不遺臭萬年麼、老外婆又答道、女人別樣壞處到底有甚麼差些、獨不做子、是沒結媄果的、正說到句、恰巧聚財也上樓來、那老外婆就對聚財道、你將矮子哂財的女人、詳細講給你姊姊聽、但是你也有點知道、

通經新藥

阿葛滿新

AGOMENSIN ,,CIBA"

水溶性卵巢實質製劑
本品能使女性生殖器官發生充血狀態、以刺戟卵巢之機能、因而促進月經之來潮。

主治

因卵巢機能不健全或子宮充血作用不足所致之月經閉止、月經量短少、失調及經子宮發育不全。因子宮機能微弱久不孕婦嘔吐。常習性流產經絕期之不安症狀。月經性精神病。代償性月經。

（片劑、注射劑）

汽巴藥廠 日本及滿洲國總代理店 大阪市東區道修町 株式會社 武田長兵衛商店

文獻由大阪市東區道修町三丁目「チバ」バーゼル化學工業會社日本及滿洲國學術部索取

9—13

電話商會
地點常盤橋東西通入口路南
電話
買賣、無費辦理手續 並出貸薄利金融
大連市西通九三番地 電話商會 電話二三八九〇

山形洋行
大連浪速町電二三〇一五
並有新式以及手提金庫供客

泰東紹介欄
五行欄 一次四元 二次七元 三次十元
十行欄 一次七元 二次十二元 四次廿元
求事廣告半價、不出名者倍價名在此加三成、全年半價

（大）大阪商船定期輪船

◎開往門司神戶大阪 午前十時起 ×印一等不載客
- 亞米利加丸 二月二日
- ×夏得爾丸 二月六日
- 哈爾濱丸 （缺航）
- 貝加爾丸 一月廿八日
- 烏拉爾丸 一月廿六日
- 扶桑丸 二月四日
- ×他克瑪丸 一月三十日
- 烏蘇里丸 一月卅一日

◎開往上海福州基隆高雄
- 長沙丸 二月廿三日
- 盛京丸 二月十一日
- 福建丸 二月十二日

◎開往天津 △印不載客
- 朝熊丸 二月十六日
- 日東丸 二月二日
- 志摩丸 二月十日

◎開往橫濱 △印不載客
- 志摩丸 二月廿四日
- 朝熊丸 二月十六日
- 日東丸 二月七日

○開往紐約
- 山陽丸 二月六日

大阪商船大連支店 代表電話二、四〇一三七番
奉天出張所 電四〇八九番
新京出張所（船票發賣所）電二二一六番

日本國際觀光局
船票取次所 大連市伊勢町
滿洲旅館協會 電二三六八二
大連伊勢町觀光局 電七五五四
觀光局沙河口出張所 電四九五〇六
營口觀光局 電二一三七六
奉天觀光局 電二五四八
新京觀光局 電七九一四
哈爾濱觀光局 電三三九三
◎船票發賣所 電四七八〇
◎專屬貨客經理店 大連市山縣通二二一

國際運輸株式會社
大連支店 電話二、三一五一番
同 販房 電話長二、六二八三番
荷扱所 電話長二、四八〇二番
支店 奉天、開原、四平街、沙河鎮、鐵嶺、營口、安東、通遼、鄭家屯、洮南、泰來、新京、下九台、松花江、哈爾濱、傅家甸、安達、伯都訥、滿溝、昂昂溪、龍井村、上海、天津、青島、草河口、杭州、大連、京城、平壤、清津、雄基、元山、會寧、北上三峰、鎮南浦、釜山、仁川、高雄、基隆、台灣、東京、神戶
凡關船車聯絡運輸之貨物由左揭各支店發行貨物引換証

（二）惠通行輪船

◎開往青島 和順丸 一月廿七日
◎開往芝罘威海衛仁川 利通號 一月廿七日
◎開往芝罘 昌平號 一月二十六日
◎開往門司宇品今治尾道 照國丸 一月二十八日
惠昌號 二月五日
◎開往龍口 永順丸 一月廿六日
隆順丸 一月廿七日
大連市加賀町三〇 惠通行 電話二、三八五一番 二、六一一八番

（三）阿波共同汽船行輪

◎開往青島 第十六共同丸 一月二十六日
◎開往芝罘威海衛仁川 第卅六共同丸 一月三十日 下午七時
◎開往天津 後二時
◎開往青島 長山丸 一月二十六日
◎開往仁川鎭南浦 長山丸 一月卅一日 前九時
◎開往芝罘 第十八共同丸 一月廿四日 後六時
◎開往青島 第十六共同丸 十二月卅日
本社代辦山東鐵路及朝日鐵路各種運輸事務
大連市山縣通二〇〇 阿波共同汽船會社 電話長二、五〇〇一番 六八九一番

（三）近海郵船定期行輪

◎開往長崎鹿兒島（前十一時）
- 千歲丸 一月卅日
◎開往橫濱
- 宮浦丸 一月二十八日
- 淡路丸 二月二日
◎開往天津
- 支武丸 一月廿七日
- 淡路丸 一月三十日
◎開往基隆高雄
- 岩手丸 二月十二日
◎開往仁川
- 岐阜丸 一月卅日

（T）朝鮮郵船大連行輪

◎開往青島仁川 會寧丸 一月卅日
◎開往仁川博多長崎鹿兒島三角 清津丸 二月二日
以上各輪之出口日時因天候關係或有變更

日本郵船大連出張所
九州郵船會社・近海郵船株式會社・朝鮮郵船株式會社 船客業務代理店・大連代理店・大連代理店
電話二、三七九三、六七一二番
日本郵船出張所代理貨物整理事宜 大連市敷島町六

丸二商會
電話二、四六番 二、五八八八番
船票發賣處 日本國際觀光局
大連市伊勢町電二、五五五四

（三）日清汽船定期行輪

◎開往青島上海 唐山丸 一月十一日
華山丸 一月廿二日
盧山丸 二月廿五日
嵩山丸 一月卅日

大阪商船株式會社 大連支店 電話二、四一三七番
大阪商船貨客事務 國際運輸株式會社 大連支店 電話二、三一五一
同 販房 電話二、六二八二

（山）大連汽船定期行輪

◎開往青島上海（上午十一時）
- 青島丸 一月廿六日
- 大連丸 一月廿九日
- 奉天丸 一月廿一日
◎開往天津（塘沽止）
- 天津丸 一月廿六日 前十時
- 天潮丸 一月廿七日 前十二時
- 天津丸 一月卅一日 後一時
◎開往龍口 龍平丸 一月廿七日 後六時
◎開往基隆高雄（船客搭載）
- 山西丸 一月廿三日 後四時
- 山東丸 二月上一日 後四時
◎開往敦賀新潟伏木（船客搭載）
◎開往芝罘清津雄基 河北丸 一月廿七日
河南丸 一月三十一日 後五時
◎開往營口 遼河丸 一月廿一日 後五時
◎開往葫蘆島（船客搭載）日東丸 一月廿八日 正午

大連汽船株式會社
專屬貨客取扱店（大連敷島町）電話代表二、七一三一番
大阪神戶航路貨取扱店 永和公司 電二、七二七五（須磨町）
台灣航路貨客取扱店 澤山商會 電二、七八五五
丸二商會 電二、五八八八 二、四二六四（大連敷島町）
船票賣所（大連伊勢町）國際觀光局
大連案內所 電話二、五五五四

（CK）政記輪船行輪

◎開往青龍廣 英利號 一月廿八日
◎開往塘沽 宏利號 一月廿八日
◎開往上海 豐利號 一月廿六日
成利號 一月廿七日
◎開往芝罘 純利號 一月廿八日 午後六時
永利號 一月廿八日
◎開往龍口 有利號 一月廿八日
◎開往威海 公利號 一月廿六日
◎開往青島 廣利號 一月廿八日
大連市監部通三十九 政記輪船股份公司

二星期後 體重增

第威德補腎丸

爲生命基礎之健康保障

能使瘦弱者轉爲強壯如每日服之二星期後即能見其神效治風濕背痛腰酸等病症見效尤速

各大藥房均有出售

◎ミツワ石鹼

整肌潤膚富起細沫之（三環牌香皂）

本品優點
雪白泡沫　優雅芳香
緩和作用　感覺爽快
若經用後決不殘留胰溶、善能整肌潤膚且決致有溶潰之憂

婦人肌膚化粧洗髮皆適用

◎ミツワ石鹼
ミツワ石鹼 丸見屋商店

東京・兩國◎丸見屋商店

「發賣品目錄」函索即寄送

A.13